

SISTEMA UCONNECT 5/5 NAV DE 10.1”

■	SEGURIDAD E INFORMACIÓN GENERAL	5
•	Reglas de seguridad	5
•	Seguridad cibernética.....	6
■	INTRODUCCIÓN	8
•	Uconnect 5/5 NAV con pantalla de 10.1”	8
•	Identificando su radio	8
•	BARRAS DE MENÚ PERSONALIZABLE	10
•	Barra superior de estado.....	10
•	Barra inferior de menú.....	11
■	PERFILES	12
■	NOTIFICACIONES	18
•	Instrucciones de operación de la llamada SOS	20
•	Limitaciones del sistema de llamadas SOS	22
■	MODOS UCONNECT	24
•	Controles de audio en el volante (si así está equipado)	24
■	PANTALLA DE INICIO	25
•	Operación de la pantalla de inicio	25
•	Widgets	27
■	MODO DE MEDIOS	29
•	Introducción.....	29
•	Controles del modo de medios.....	30
•	HD Radio™ (si así está equipado).....	32
•	Modo de radio satelital SiriusXM® (si así está equipado).....	35
•	SiriusXM® con 360L (si así está equipado)	37
•	Guardar ajustes preestablecidos en el perfil de memoria del conductor.....	42
•	Configuración de ajustes preestablecidos.....	42
•	Modos de fuente de dispositivos conectados.....	43
•	Ajustes de audio.....	46
■	MODO TELÉFONO	48
•	Administración de dispositivos y configuración del teléfono	50
•	Conexión a un teléfono móvil o dispositivo de audio en particular después del emparejamiento	53

- Reciente 58
- Agregar un favorito 58
- Contactos (Transferencia automática de agenda desde el teléfono) 59
- Controles de Llamada 62
- Cosas Que Usted Debe Saber Acerca De Uconnect® Phone 65
- **MODO VEHÍCULO** **67**
- **MODO APLICACIONES (CAJÓN DE APLICACIONES)** **69**
 - Operación del modo aplicaciones 69
 - Configurar una aplicación favorita 69
 - Amazon Alexa® 70
- **ANDROID AUTO™ & APPLE CARPLAY® (SI ASÍ ESTÁ EQUIPADO)** **75**
- **ANDROID AUTO™** **75**
 - Comandos de voz de Android Auto™ 77
- **APPLE CARPLAY®** **78**
- **CONSEJOS Y TRUCOS DE ANDROID AUTOTM Y APPLE CARPLAY®** **81**
- **MODO NAVEGACIÓN (si así está equipado)** **83**
 - Operación del navegador (si así está equipado) 83
 - Planear una ruta 84
- **PUNTOS DE INTERÉS** **90**
 - Acerca de los puntos de interés 90
 - Usar POIs para planear una ruta 91
 - Encontrar POIs específicos 91
- **COMANDOS DE VOZ (si así está equipado)** **92**
 - Acerca de los comandos de voz 92
- **VISTA DE GUÍA** **93**
 - Acerca de la vista de guía 93
- **GUÍA DE CARRIL AVANZADA** **95**
 - Acerca de la guía de carril 95
 - Usando la guía de carril 95
- **VISTA DE MAPA** **95**
 - Acerca de la vista de mapa 95

■	MAPEO DE RANGO DINÁMICO	96
■	FAVORITOS	97
	• Acerca de favoritos.....	97
	• Usando favoritos	98
	• Agregar una ubicación a favoritos.....	98
	• Borrar una ubicación de Favoritos	99
■	CONFIGURACIONES	100
	• Mostrar	100
	• Vista de Mapa	101
	• Enrutamiento.....	101
	• Sonido	102
	• Otro	103
■	SERVICIOS CONECTADOS	105
	• Introducción a servicios conectados	105
	• Activación.....	106
	• Período de prueba incluido para vehículos nuevos	106
	• Características y Paquetes	106
	• Información de contacto y horario comercial de	
	SiriusXM Guardian™	106
	• Comenzando con los servicios conectados de su vehículo.....	107
	• Utilizando el sitio de propietarios.....	108
	• Usando el SiriusXM Guardian™ (si así está equipado)	110
	• Llamada SOS.....	110
	• SOS Automático (si así está equipado).....	114
	• Comandos remotos	115
	• Bloquear y desbloquear puertas de forma remota.....	117
	• Luces y claxon remotos.....	118
	• Llamada de asistencia en la camino	118
	• Send & Go (Enviar e Ir).....	120
	• Buscador de vehículo.....	122
	• Hotspot Wi-Fi 4G (si así está equipado)	123
	• Cree un punto de acceso Wi-Fi 4G para usar en su Vehículo	124
	• Notificaciones de alarma de robo.....	124
	• Reporte mensual de estado del vehículo.....	125

- Alerta de estado del vehículo 126
- Notificaciones en el vehículo (si así está equipado) 126
- Amazon Alexa® Skill (si así está equipado)..... 126
- Asistente Google (si así está equipado)..... 127
- Alertas Familiares (si así está equipado) 128
- Integración de SmartWatch (si así está equipado) 128
- **ADMINISTRACIÓN DE SU CUENTA DE SIRIUSXM GUARDIAN™** **129**
 - Para administrar su cuenta SiriusXM Guardian™ 129
- **ACTUALIZACIONES DE SOFTWARE**..... **130**
 - Actualizaciones USB 130
 - Actualizaciones de software por aire..... 131
- **ACTUALIZACIONES DEL MÓDULO** **133**
 - Actualizaciones del módulo por aire..... 133
- **PREGUNTAS FRECUENTES**..... **134**
 - Preguntas frecuentes de la llamada de emergencia 134
 - Preguntas frecuentes del desbloqueo/bloqueo remoto con servicios conectados 135
 - Preguntas Frecuentes de llamada de asistencia en carretera 135
 - Preguntas Frecuentes de Send & Go 135
 - Preguntas Frecuentes del buscador de vehículos 136
 - Preguntas frecuentes de asistencia en caso de robo del vehículo 136
 - Preguntas frecuentes de arranque remoto del vehículo 137
 - Preguntas frecuentes de luces y claxon remotos..... 137
 - Preguntas frecuentes de los servicios conectados 138
- **RECOLECCIÓN DE DATOS Y PRIVACIDAD** **140**

SEGURIDAD E INFORMACIÓN GENERAL

Reglas de seguridad

¡ADVERTENCIA!

SIEMPRE maneje con precaución y con sus manos sobre el volante. Usted tiene la completa responsabilidad y asume todos los riesgos relacionados con el uso de las características y aplicaciones del sistema Uconnect®. Utilice el sistema Uconnect® únicamente cuando sea seguro hacerlo. El no seguir estas indicaciones puede ocasionar un accidente el cual le provoque lesiones graves o incluso la muerte.

Todas las personas deben leer cuidadosamente este manual antes de usar el sistema de radio. Éste contiene instrucciones sobre cómo operar el sistema de forma segura y efectiva.

No coloque ningún objeto en la pantalla, el hacerlo podría causar daños a la pantalla.

Por favor lea y siga las siguientes precauciones. El ignorarlas podría provocarle lesiones o daños a propiedad.

- De vistazos a la pantalla sólo cuando sea estrictamente necesario y seguro hacerlo. Si requiere ver la pantalla por un tiempo prolongado, deténgase y estacionese en un lugar seguro, aplicando el freno de estacionamiento.
- Deje de utilizar el sistema inmediatamente en caso de problemas. Ignorarlo podría provocarle lesiones o daño al producto. Acuda a su distribuidor autorizado para realizar la reparación.
- Asegúrese que el nivel del volumen del sistema esté ajustado de forma que le permita escuchar los sonidos exteriores del tráfico y vehículos oficiales (patrullas, ambulancias, etc.).

Operación segura del sistema Uconnect®

- Lea todas las instrucciones de este manual cuidadosamente antes de usar el sistema para asegurar el uso apropiado.
- El sistema Uconnect® es un dispositivo electrónico sofisticado. No permita que niños pequeños operen el sistema.
- Se puede provocar una pérdida permanente en la audición si usted reproduce música o utiliza el sistema a un volumen muy alto. Ejercer la mayor precaución cuando ajuste el volumen del sistema.
- Mantenga bebidas, lluvia, y otras fuentes de humedad lejos del sistema. Además de dañar el sistema, puede provocar descargas eléctricas como en cualquier otro sistema o dispositivo electrónico en su vehículo.

NOTA: Muchas características de este sistema dependen de la velocidad. Para su propia seguridad, no es posible utilizar algunas de las características de la pantalla táctil mientras el vehículo está en movimiento.

Exposición a la radiación de la radiofrecuencia

El radio inalámbrico interno funciona dentro de las directrices encontradas en las normas y recomendaciones de seguridad de radiofrecuencia, que reflejan el consenso de la comunidad científica. El fabricante de radio cree que la radio inalámbrica interna es segura para su uso por parte de los consumidores. El nivel de energía emitido es mucho menor que la energía electromagnética emitida por dispositivos inalámbricos como los teléfonos celulares. Sin embargo, el uso de radios inalámbricos puede estar restringido en algunas situaciones o ambientes, como a bordo de aviones. Si no está seguro de las restricciones, le recomendamos que solicite autorización antes de encender el radio inalámbrico.

Cuidado y mantenimiento del dispositivo

Pantalla táctil

- No presione la pantalla táctil con objetos duros o afilados (pluma, lápiz USB, joyas, etc.) que podrían rayar la superficie de la pantalla táctil.
- No rocíe ningún producto químico líquido o cáustico directamente en la pantalla. Utilice un paño de limpieza limpio y seco de fibra de micro fibra para limpiar la pantalla táctil.

Unidad de disco (si así está equipado)

- No inserte discos dañados, deformados, rayados o sucios dentro del lector de discos.
- Discos que han sido modificados con etiquetas adhesivas no deben ser usados en el reproductor de discos.
- No inserte más de un disco a la vez en el lector.

Seguridad cibernética

Su vehículo podría ser un “vehículo conectado”, equipado tanto con redes alámbricas e inalámbricas. Estas redes le permiten a su vehículo enviar y recibir información. Esta información permite a los sistemas y características de su vehículo el funcionar adecuadamente.

Su vehículo puede encontrarse equipados con ciertas características de seguridad que le permiten reducir el riesgo de accesos no autorizados e ilegales a los sistemas de internos y de comunicación del vehículo. La tecnología en el software de su vehículo evoluciona con el tiempo y FCA, trabajando de la mano con sus proveedores, evalúa y toma las acciones necesarias. De forma similar a una computadora u otros dispositivos informáticos, su vehículo requiere de actualizaciones de software para mejorar el uso y rendimiento de sus sistemas y reducir el riesgo potencial de accesos no autorizados e ilegales.

El riesgo de accesos no autorizados e ilegales en su vehículo puede existir, aún con las versiones de software más reciente instaladas en su vehículo (como el software usado en su sistema Uconnect).

¡ADVERTENCIA!

- No es posible saber o predecir los resultados si los sistemas de su vehículo son accedidos o violados. Puede ser posible que los sistemas del vehículo, incluidos aquellos relativos a los sistemas de seguridad, sean imposibilitados de cumplir su función o provocar la pérdida de control del vehículo, resultando en un posible accidente con lesiones serias e incluso la muerte.
- SÓLO introduzca dispositivos de almacenamiento con contenido multimedia (como dispositivos con conexión y/o memoria USB, tarjetas SD o CDs) si provienen de una fuente de confianza. Archivos multimedia y cualquier otro almacenado dentro del dispositivo, de origen desconocido, pueden contener software malicioso, que si es instalado en el vehículo, puede aumentar las posibilidades de accesos no autorizados a los sistemas del vehículo.
- Como siempre, si usted experimenta un comportamiento extraño del vehículo, llévelo de inmediato a su distribuidor autorizado.

NOTA:

- FCA o su distribuidor autorizado podría contactarle en caso de existir actualizaciones de software.
- Para ayudar a aumentar la seguridad de su vehículo y minimizar el riesgo de una violación cibernética, el propietario del vehículo debe:
 - Verificar constantemente la página www.driveuconnect.com/software-update en busca de actualizaciones que apliquen a su sistema Uconnect®. Consulte a su distribuidor autorizado para más información.
 - Sólo conecte y utilice dispositivos de medios (como teléfonos celulares, dispositivos USB, CDs, etc.) que sean de su completa confianza.

La privacidad y seguridad en cualquier red alámbrica o inalámbrica no puede ser asegurada por completo. Terceros podrían interceptar su información y comunicaciones privadas de forma ilegal y sin su consentimiento. Para más información consulte el manual de propietario correspondiente a su vehículo, incluido en su CD de usuario.

Información general:

La operación de este equipo está sujeta a las siguientes dos condiciones:

(1) Es posible que este equipo o dispositivo no cause interferencia perjudicial y (2) este equipo o dispositivo debe aceptar cualquier interferencia, incluyendo la que pueda causar su operación no deseada.

NOTA: Cambios o modificaciones no aprobados expresamente por la parte responsable del cumplimiento podrían anular la autoridad del usuario para operar el equipo.

INTRODUCCIÓN

Uconnect 5/5 NAV con pantalla de 10.1”

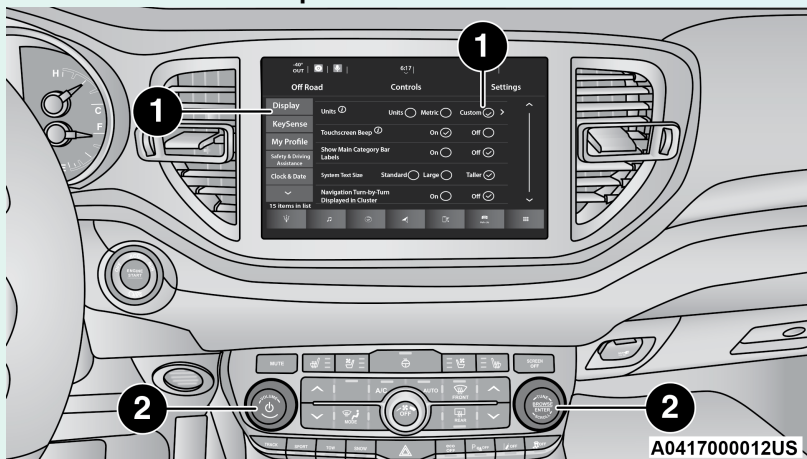

NOTA: Las imágenes del sistema Uconnect solo son ilustrativas y podrían no referirse al equipamiento o software de su vehículo.

1. Botones del sistema Uconnect® en pantalla
2. Botones del sistema Uconnect® en el tablero.

NOTA: Los paneles interiores podrían variar.

Identificando su radio

Uconnect 5 con pantalla de 10.1”

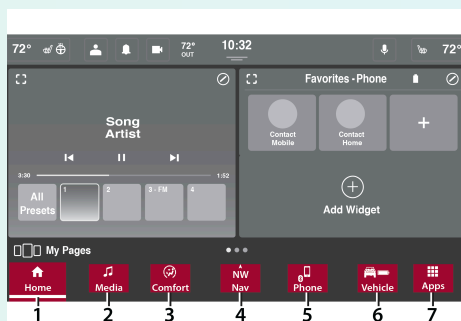

Uconnect 5/5 NAV con pantalla de 10.1”

1. Botón de inicio
2. Botón de radio/medios
3. Botón de Clima
4. Botón de navegación (si así está equipado)
5. Botón de teléfono
6. Botón de vehículo
7. Botón de aplicaciones

NOTA: Si el sistema Uconnect no responde adecuadamente, presione el botón de encendido en el módulo de instrumentos por 5 segundos para restablecer el sistema. La ignición no debe estar apagada para llevar a cabo este procedimiento.

Característica	Descripción
Inicio	Presione el botón Home (inicio) en la pantalla para acceder a la pantalla de inicio del radio. Esta pantalla le permitirá configurar atajos y widgets para acceder fácilmente a sus funciones de radio favoritas. Esta pantalla puede cambiar según el perfil seleccionado.
Medios	Presione el botón de Medios para ingresar a las funciones de Radio y fuentes de audio externas.
Teléfono	Presione el botón "Teléfono" en la pantalla para ingresar a la función de teléfono manos libres.
Vehículo	Presione el botón "Vehículo" en la pantalla para ingresar a la función de características y ajustes del vehículo. Refiérase a "Ajustes Uconnect®." en "Multimedia" en el manual del propietario del vehículo, incluido en su CD de usuario, para más información..
Perilla de Sintonización/ Desplazamiento y Botón de ingreso	Presione el botón de ingreso para aceptar una selección en pantalla. Gire la perilla de sintonización/desplazamiento para moverse a través de una lista o sintonizar una estación de radio.
Apagado de pantalla	Presione este botón para apagar/encender la pantalla.
Enmudecer	Presione el botón de enmudecimiento para desactivar el audio del sistema Uconnect. Presione nuevamente para activar el sonido.
Perilla del volumen y Botón de encendido/apagado	Gire la perilla para ajustar el volumen. Presione el botón para apagar/encender el sistema Uconnect.
Atrás	Presione el botón Atrás para regresar a un menú o pantalla anterior.
Apps	Presione el botón Apps en la pantalla para ver los favoritos, usados recientemente, y todas las apps disponibles descargadas al sistema..
Clima	Presione el botón de "Clima" para entrar al modo Clima y acceder al control de funciones de Clima. Vea la sección de "Controles de Clima" en el manual del propietario del vehículo, incluido en su CD de usuario, para más información.
Nav (Navegación) (si así está equipado)	Presione el botón Nav para entrar al modo Navegación y usar el software de navegación.

BARRAS DE MENÚ PERSONALIZABLE.

El sistema de radio está equipado con una barra superior de estado y una barra inferior de menú personalizables.

Barra superior de estado

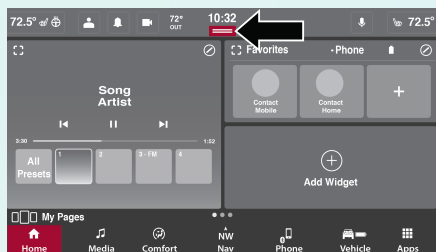

Barra superior de estado

La barra superior de estado contiene atajos personalizables para varias características del sistema de radio. Para seleccionar un atajo en la barra superior de estado, siga los pasos abajo:

1. Presione el botón de flecha hacia abajo en la barra superior de estado. Se mostrará una lista de atajos disponibles.
2. Presione y sostenga el atajo deseado.
3. Arrastre el atajo a una de las cajas de atajos disponibles. Si hay un atajo previo ocupando la caja, será reemplazado por el nuevo atajo.

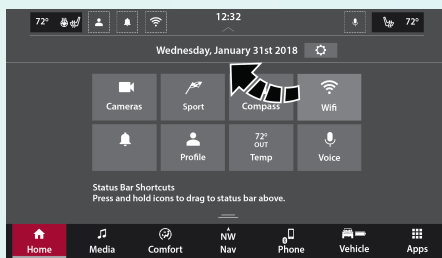

Cambiando la barra superior de estado

Los atajos de los controles de clima del conductor y pasajero se pueden seleccionar para mostrar un control deslizante de temperatura, controles para asientos con calefacción o ventilación y el volante con calefacción.

Presione el atajo del control de clima; un menú desplegable mostrará las opciones disponibles. El control deslizante de temperatura del conductor y pasajero se pueden configurar de forma independiente

Barra inferior de menú

La barra inferior de menú contiene los íconos de menús para el sistema de radio. Estos íconos pueden ser reorganizados de acuerdo a las preferencias del usuario. Para editar la barra inferior de menú, siga estos pasos:

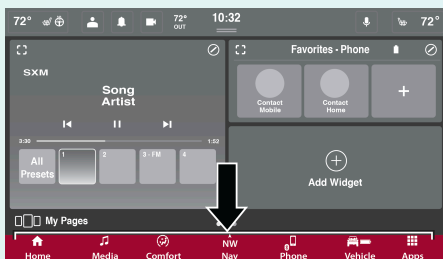

Barra inferior de menú

1. Presione y sostenga, después arrastre el ícono seleccionado a la ubicación deseada en la barra inferior de menú.
2. Libere el ícono seleccionado. Ahora ocupará un nuevo lugar. Cada ícono lo llevará a diferentes funciones personalizables, ajustes y más:

Característica	Ícono	Descripción
Inicio		<ul style="list-style-type: none"> • Widgets • Páginas
Medios		<ul style="list-style-type: none"> • Fuentes, tocándose ahora • Ajustes de Audio • Sistema de entretenimiento en el asiento trasero (si así está equipado)
Nav		<ul style="list-style-type: none"> • Direcciones • Mapa • Destino
Teléfono		<ul style="list-style-type: none"> • Llamadas recientes • Contactos favoritos • Mensajes de texto • Teléfonos enlazados
Confort		<ul style="list-style-type: none"> • Ajustes frontales • Ajustes traseros • Masaje
Vehículo		<ul style="list-style-type: none"> • Ajustes • Controles
Cajón de aplicaciones		<ul style="list-style-type: none"> • Aplicaciones de terceros • Sistema de aplicaciones • Aplicaciones por categoría

NOTA:

- Los íconos en la barra inferior de menú no pueden borrarse y no pueden agregarse nuevos íconos.
- Esta característica solo está disponible si el vehículo está en PARK (estacionamiento).

PERFILES

El sistema del radio Uconnect 5 hasta 5 perfiles de usuario. Estos perfiles guardarán configuraciones y ajustes preestablecidos específicos del usuario. Puede cambiar entre menús a través del menú “Perfil”. Al presionar el botón “i” en el menú de creación de perfil, el usuario puede revisar qué funciones se guardan en un perfil.

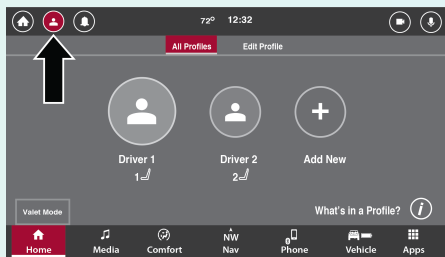

Menú Perfil

Las funciones guardadas son:

- Memoria del asiento
 - Posición del asiento
 - Preferencias del asiento de masaje
- Diseño de pantalla
 - Personalización de pantalla Home
 - Orden de la barra de menú
 - Personalización de barra de estado
- Aplicaciones
 - Cajón de aplicaciones favoritas
 - Aplicaciones recientes
- Medios
 - Sus listas de reproducción mezcladas
 - Última fuente de medios usada
- Navegación
 - Destinos favoritos y recientes
 - Navegación predictiva
- Bluetooth®
 - Equipos favoritos
- Notificación
 - Ajustes de notificación

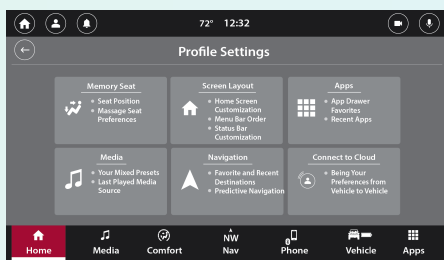

Ajustes guardados a través de perfiles

Creando un nuevo perfil

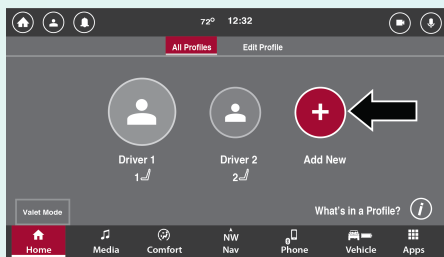

Agregar un botón nuevo

Para crear un perfil:

1. Presione el botón de Apps en la barra inferior de menú, o presione el botón de flecha hacia abajo en la barra superior de estado.
2. Presione el icono de Perfil de la barra de estado para entrar a la pantalla de perfil.
3. Presione el botón de perfil del conductor en la pantalla de todas las Apps o "Perfiles" de la lista de atajos de la barra superior de estado.
4. En la pestaña de todos los perfiles "Agregar Nuevo"
5. Usando solo letras y números, escribe un nombre de perfil. El nombre del perfil debe tener máximo 12 caracteres.
6. Presione "Guardar"
7. Seleccione un avatar del perfil. Si el avatar ya se está usando para otro perfil no estará disponible para seleccionarlo.
8. Finalmente, seleccione si quiere el perfil creado desde los ajustes de fábrica o el de las preferencias actuales. Si selecciona "Preferencias Actuales", el perfil se creará desde los ajustes actuales del vehículo. Si selecciona "Ajustes de fábrica", el perfil se creará desde los ajustes de fábrica.

NOTA: El nuevo perfil creado será un perfil activo. Los perfiles se mostrarán en el orden en que fueron creados.

Seleccionando entre perfiles

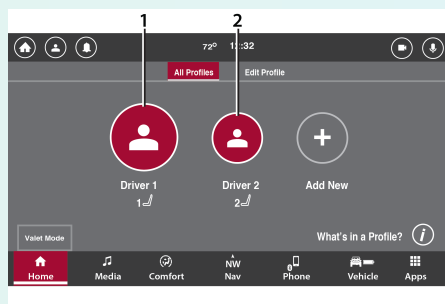

Seleccionando entre perfiles

1. Perfil uno (perfil activo)
2. Perfil dos

Para seleccionar entre diferentes perfiles:

1. Presione el botón Apps en la barra inferior de menú, o presione el botón de flecha abajo del menú superior de estado.
2. Presione el botón de Perfil de Conductor en la pestaña de todas las apps o el botón de Perfiles en la lista de atajos del menú superior de estado.
3. En la pestaña de todas las apps, seleccione el perfil deseado.

NOTA: Cuando selecciona entre perfiles, el sistema mostrará una ventana emergente indicando que se está cargando un perfil. Una vez que el perfil ha cambiado, todos los elementos vinculados a ese perfil se mostrarán en los menús correspondientes.

Editar y borrar un perfil

Después de crear un perfil, puede editarlo siguiendo estos pasos:

1. Presione el botón Apps en la barra inferior de menú, o presione el botón de flecha abajo del menú superior de estado.
2. Presione el botón de Perfil de Conductor en la pestaña de todas las apps o el botón de Perfiles en la lista de atajos del menú superior de estado.
3. En la pestaña de todos los perfiles, seleccione el perfil deseado si aún no está activo.
4. Una vez que se ha cargado el perfil deseado, presione la pestaña "Editar Perfil". Se mostrará una lista de los ajustes disponibles.
5. Presione la configuración deseada para ajustarla. Algunas configuración mostrarán ventanas emergentes o lo redirigirán a otro menú.

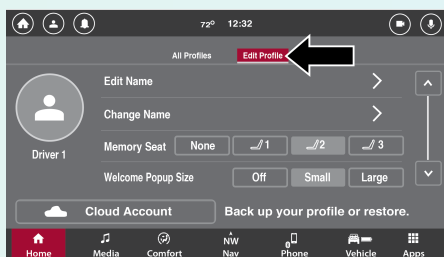

Editar perfil

La lista de configuraciones es:

Configuración	Descripción
Editar Nombre	Cambia el nombre del perfil activo.
Cambiar Avatar	Cambia el avatar del perfil activo.
Memoria del asiento (si así está equipado)	Selecciona la posición de Memoria del conductor disponible que esté ligada a este perfil. Al seleccionar una de las opciones numéricas, este perfil se vinculará a esa posición de asiento. Cuando selecciona entre perfiles, el vehículo ajustará la posición del asiento para que coincida con lo que se guarda con el perfil de memoria del conductor. Consulte "Asientos" en "Conociendo el vehículo" en el manual del propietario del vehículo, incluido en su CD de usuario, para más información.
Tamaño emergente de Bienvenida	Cambia la pantalla o tamaño de la "Bienvenida" emergente después de que el perfil se haya cargado.
Más Configuraciones	Accede a configuraciones de perfil adicionales, localizadas dentro de la pestaña de ajustes del Vehículo. Para más información en Ajustes Uconnect, refiérase a "Ajustes Uconnect" en "Multimedia" en el manual del propietario del vehículo, incluido en su CD de usuario.
Cuenta Conectada (si así está equipado)	Conecta el Perfil a la nube y Servicios Conectados.
Borrar Perfil	Elimina el perfil del sistema
¿Qué está vinculado a mi perfil?	Muestra una lista de configuraciones y funciones que se guardarán en el perfil activo.

Borrar un Perfil

Un perfil puede borrarse desde la pantalla de selección de perfil presionando el botón "Borrar Perfil".

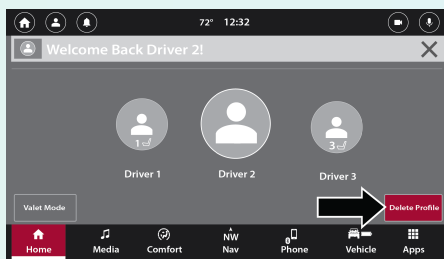

Botón borrar perfil

El perfil también se puede borrar desde el menú “Editar Perfil”. Para empezar:

1. En la pestaña editar perfil, presiones el botón borrar perfil.
2. Se mostrará una ventana emergente pidiendo la confirmación de la eliminación. Confirme la eliminación.
3. El perfil se borrará. Se perderán todas las configuraciones y funciones guardadas en ese perfil.

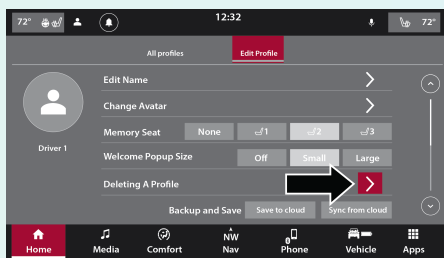

Botón borrar perfil en editar perfil

NOTA: Después de borrar un perfil, se mostrará una ventana emergente que indica que el perfil activo ha sido eliminado y le dará la opción de recuperar el perfil eliminado. Presione el botón deshacer para detener la eliminación. La ventana emergente se cerrará en 5 segundos.

Modo Valet

El modo Valet bloqueará todos los perfiles de conductor y, en ciertos vehículos, limitará el desempeño.



Modo Valet

Presione el botón de Modo Valet in el menú de todos los perfiles en el botón de la esquina inferior izquierda de pantalla. Se mostrará una ventana emergente preguntando si quiere ingresar al modo Valet. Presione “Si” para ingresar o “Cancelar” para regresar a los menús de Todos los Perfiles.

Si selecciona “Si” y es la primera vez que entra a modo Valet, el Sistema Uconnect le pedirá que ingrese el PIN de activación del modo Valet. Este PIN de 4 dígitos se requiere para activar y desactivar el modo Valet. Una vez que se ha colocado el PIN, presione el botón GO (ir); el vehículo entrará en modo Valet.

Aparecerá un símbolo de “bloqueado” aparecerá arriba del ícono del perfil de conductor in la barra superior de estado.

Saliendo del modo Valet

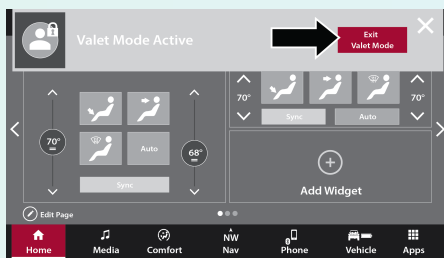

Salida modo valet

Cuando el vehículo se arranca o ha estado previamente en Modo valet, se desplegará una ventana emergente indicando que el vehículo está en Modo Valet, Seleccione “Si” para desactivar el Modo Valet. Alternativamente, presione el ícono de perfil “Bloqueado” en la barra superior de estado para salir del Modo Valet.

Ingrese su PIN de 4 dígitos de Modo Valet y presione “Go” (ir). Se desactivará el Modo Valet. El sistema Uconnect cargará el último perfil activo antes de que el vehículo se coloque en Modo Valet.

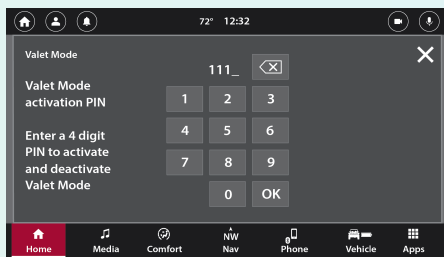

PIN de modo valet

NOTA:

- No se puede activar o desactivar el Modo Valet mientras el vehículo está en movimiento.

- Tiene 10 intentos para ingresar su PIN de 4 dígitos para activar o desactivar. Después de estos 10 intentos el Sistema Uconnect cancelará la activación/desactivación, y no estará disponible por 30 minutos.

NOTIFICACIONES

Aparecerá una notificación en la pantalla cuando ciertas características se activan u ocurren cambios/eventos dentro del sistema.

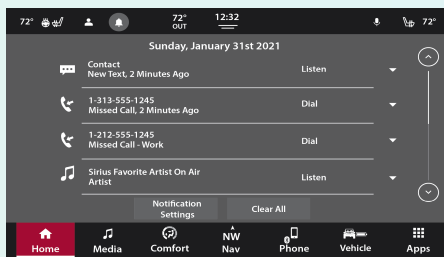

Lista de notificaciones

Se mostrarán Notificaciones en la pantalla independientemente de en que modo o menú esté. Si la notificación no se borra manualmente, el sistema Uconnect la borrará automáticamente.

Las notificaciones se almacenarán en el cajón de notificaciones. Para acceder a la lista, presione el ícono de “Campana” en la barra superior de estado. Las notificaciones nuevas se mostrarán al principio de la lista. Se mostrarán un máximo de 4 notificaciones. Si hay más de cuatro, presione el botón de flecha hacia arriba o hacia abajo para desplazarse por la lista.

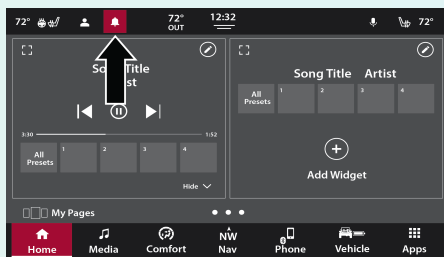

Campana de notificación

NOTA: Cuando el vehículo esté en movimiento no podrá desplazarse a través de este menú.

Notificaciones “Toast”

Un “toast” es un pequeño mensaje que se muestra en su propia caja cerca de la parte superior de pantalla, y desaparece por sí mismo después de pocos segundos.

Pop-Ups

Aparece una ventana con botones a los que puede dar clic o una lista de opciones para elegir o descartar presionando “X”.

Al presionar una notificación, se le redirigirá al modo o aplicación correspondiente.

Presione el botón de “Eliminar” borrará la notificación; también puede deslizar el dedo hacia la derecha o hacia la izquierda para eliminar la notificación. Presione el botón No volver a mostrar para evitar que este tipo de notificación se muestre en el futuro.

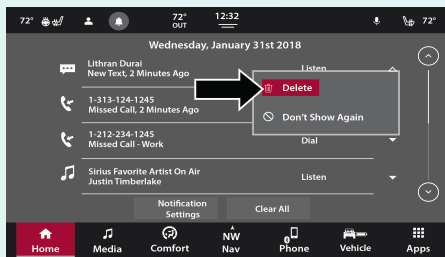

Notificación de eliminación

Presione el botón “Borrar Todo” para eliminar todas las notificaciones. Cuando el vehículo se apague y se vuelva a encender, se borrarán todas las notificaciones.

Puede ajustar la configuración de notificaciones para establecer qué tipo de notificaciones recibirá. Presione el botón Configuración de notificaciones mientras visualiza la lista de notificaciones o, a través de la pestaña Configuración en el modo vehículo, seleccione el menú de configuración de notificaciones.

Las siguientes notificaciones pueden desactivarse/activarse a través del sistema Uconnect:

- Notificaciones de navegación predictiva
- Nuevo mensaje de texto
- Llamadas perdidas
- Aplicación de cajón de Pop-ups favoritos
- Aplicación de cajón de Pop-ups que dejaron de ser favoritos

Llamada de Asistencia (si así está equipado)

Si su vehículo está equipado con esta característica, está dentro del rango de celular y tiene una suscripción activa, es posible que pueda conectarse a lo siguiente:

- Llamada de asistencia en el camino
- Servicio al cliente de SiriusXM Guardian™
- Servicio Uconnect
- Servicio al vehículo presionando el botón de asistencia.

NOTA: Asistencia en el camino y SOS requieren una activación y configuración de cuenta con SiriusXM Guardian™.

En la medida en que dichas llamadas incurran en costos adicionales, usted es responsable de ellos. Por ejemplo, si se necesitan servicios de remolque, se puede incurrir en un cargo según la garantía de su vehículo o la cobertura de su compañía de seguros. Si se proporciona Asistencia en el camino a su vehículo, usted acepta ser responsable de cualquier costo adicional del en el que se pueda incurrir.

SiriusXM Guardian™ puede grabar y monitorear sus conversaciones de llamadas con Asistencia en el Camino, atención al cliente de SiriusXM Guardian™, servicio Uconnect o servicio al Vehicle, ya sea que dichas conversaciones se inicien a través de los servicios SiriusXM Guardian™ en su vehículo, a través de un teléfono fijo o móvil, y pueden compartir información obtenida a través de dicha grabación y monitoreo de acuerdo con los requisitos reglamentarios. Usted reconoce, acepta y da su consentimiento para cualquier grabación, monitoreo o intercambio de información obtenida a través de dichas grabaciones de llamadas.

Llamada SOS (si así está equipado)

El sistema de llamadas SOS es un sistema telefónico integrado que le permite conectarse con un agente en caso de emergencia. Puede optar por presionar el botón de llamada de emergencia en el espejo retrovisor o en la consola superior.

Instrucciones de operación de la llamada SOS

1. Presione el botón de llamada SOS en el espejo retrovisor o en la consola superior.

NOTA: En caso de que presione por error el botón de llamada SOS, hay 10 segundos de retraso para que la llamada a un Agente de Servicios de Emergencia inicie. Para cancelar la conexión de la llamada SOS, presione el botón de llamada SOS en el espejo retrovisor o en la consola superior o presione el botón de cancelación en la pantalla de su teléfono. La terminación de llama hará que el la luz LED verde en el espejo retrovisor o la consola superior.

2. La luz LED en el espejo retrovisor o la consola superior se volverá verde una vez que se haga la conexión con un Agente de Servicio de Emergencias.
3. Una vez que se hace la conexión entre el vehículo y un agente de servicios de emergencia, el sistema de llamada SOS puede transmitir la siguiente información importante del vehículo a un agente de servicios de emergencia:
 - Indicación de que el ocupante realizó una llamada SOS.
 - La marca del vehículo
 - Las últimas coordenadas GPS conocidas del vehículo "si así está equipado"
4. Debería poder hablar con el Agente de servicios de emergencia a través del sistema de audio del vehículo para determinar si se necesita ayuda adicional.

¡ADVERTENCIA!

SIEMPRE obedezca las leyes de tránsito y preste atención al camino. SIEMPRE maneje con precaución y con sus manos sobre el volante. Usted tiene la completa responsabilidad y asume todos los riesgos relacionados con el uso de las características y aplicaciones en este vehículo. Utilice las características y aplicaciones únicamente cuando sea seguro hacerlo. El no seguir estas indicaciones puede ocasionar un accidente el cual le provoque lesiones graves o incluso la muerte.

NOTA:

- Su vehículo puede estar transmitiendo datos autorizados por el suscriptor.
 - Una vez que se hace la conexión entre la llamada SOS de vehículo y un agente de servicios de emergencia, el agente puede abrir una conexión de voz con el vehículo para determinar si es necesaria ayuda adicional. Una vez que el agente abra la conexión de voz con el sistema de llamada SOS del vehículo, el operador podrá hablar con usted u otro ocupante del vehículo y oír sonidos de lo que ocurre en el vehículo. La llamada SOS del vehículo intentará permanecer conectada con el agente hasta que este termine la conexión.
5. El Agente de servicios de emergencia puede intentar comunicarse con los servicios de emergencia apropiados y proporcionarles información importante del vehículo y coordenadas GPS.

¡ADVERTENCIA!

- Si alguien en el vehículo está en peligro (por ejemplo: fuego o humo visible, condiciones peligrosas en el camino o la ubicación), no espere por la voz de contacto de un agente de servicios de emergencia. Todos los ocupantes deben salir del vehículo y moverse a una ubicación segura.
- Nunca coloque nada en o cerca de las antenas de la red operativa y GPS del vehículo. Puede evitar la recepción de la señal GPS y la red operativa, que puede evitar que su vehículo realice una llamada de emergencia. Para que el sistema de llamada SOS funcione correctamente se requiere de una señal de GPS y una red operativas.
- El sistema de llamada SOS está integrado en el sistema eléctrico del vehículo. No añada ningún equipo eléctrico de posventa al sistema eléctrico del vehículo. Esto puede impedir que su vehículo envíe una señal para iniciar una llamada de emergencia. Para evitar interferencias que puedan causar que la llamada SOS falle, nunca agregue equipo de posventa (por ejemplo, radio móvil bidireccional, radio CB, grabador de datos, etc.) al sistema eléctrico de su vehículo o modifique las antenas de su vehículo. SI SU VEHÍCULO PIERDE EL PODER POR CUALQUIER RAZÓN (INCLUYENDO DURANTE O DESPUÉS DE UN ACCIDENTE), NI LAS APLICACIONES UCONNECT APPS Y SERVICIOS ENTRE OTRAS COSAS, NO OPERARÁN.

¡ADVERTENCIA!

- Modificaciones a cualquier parte del sistema de llamada SOS puede causar que falle el sistema de bolsas de aire cuando lo necesite. Puede sufrir lesiones si el sistema de bolsas de aire no está ahí para ayudar a protegerlo.

Limitaciones del sistema de llamadas SOS

Si el sistema de llamadas SOS detecta una falla, puede suceder cualquiera de lo siguiente al momento que se detecte la falla y al inicio de cualquier ciclo de ignición.

- La luz del espejo retrovisor estará iluminada en rojo continuamente.
- La pantalla del teléfono en el radio mostrará el mensaje "Teléfono del vehículo requiere servicio. Por favor contacte a su distribuidor autorizado".
- Un mensaje de audio en el vehículo indicará "Teléfono del vehículo requiere servicio. Por favor contacte a su distribuidor autorizado".

¡ADVERTENCIA!

- Ignorar la luz del espejo retrovisor podría significar que no tendrá los servicios de llamada SOS. Si la luz del espejo retrovisor está encendida, haga que un distribuidor autorizado repare el sistema de llamada SOS inmediatamente.
- El módulo de control de sujeción del ocupante enciende la luz de advertencia de la bolsa de aire en el módulo de instrumentos si se detecta una falla en cualquier parte del sistema. Si la luz de advertencia de la bolsa de aire está encendida, haga que un distribuidor autorizado repare el sistema de control de sujeción del ocupante inmediatamente.

Incluso si el sistema de llamadas SOS se encuentra completamente funcional, hay factores fuera del control de FCA que pueden prevenir o detener el funcionamiento del sistema SOS. Estos incluyen, pero no se limitan a, los siguientes factores:

- El interruptor de ignición está en la posición de OFF.
- Los sistemas eléctricos del vehículo no están intactos.
- El software y/o el hardware del sistema SOS fue dañado durante un accidente.
- La batería del vehículo ha perdido energía o se ha desconectado durante un accidente.
- Las señales de red LTE (voz/datos) y/o 3G o 4G (datos) y/o de posicionamiento global por satélite no están disponibles o están obstruidas.
- Un mal funcionamiento del equipo en las instalaciones del operador de emergencias.
- Congestión de las redes LTE, 3G o 4G.
- El clima.

¡ADVERTENCIA!

SIEMPRE obedezca las leyes de tránsito y preste atención al camino. SIEMPRE maneje con precaución y con sus manos sobre el volante. Usted tiene la completa responsabilidad y asume todos los riesgos relacionados con el uso de las características y aplicaciones en este vehículo. Utilice las características y aplicaciones únicamente cuando sea seguro hacerlo. El no seguir estas indicaciones puede ocasionar un accidente el cual le provoque lesiones graves o incluso la muerte.

NOTA:

- Su vehículo puede estar transmitiendo datos según lo autorizado por el suscriptor.
- Nunca coloque nada en o cerca de las antenas de la red operativa y GPS del vehículo. Puede evitar la recepción de la señal GPS y la red operativa, que puede evitar que su vehículo realice una llamada de emergencia. Para que el sistema de llamada SOS funcione correctamente se requiere de una señal de GPS y una red operativas.

MODOS UCONNECT

Controles de audio en el volante (si así está equipado)

Los controles remotos del sistema de sonido están ubicados en la parte trasera del volante de la dirección. Se puede tener acceso a los interruptores por detrás del volante en las posiciones de las tres y las nueve en punto.



Controles de sonido detrás del volante

El control del lado derecho es un interruptor tipo balancín que tiene un botón de presión en el centro y controla el volumen y la modalidad del sistema de sonido. Al presionar la parte superior del interruptor tipo balancín se aumenta el volumen y al presionar la parte inferior se disminuye el volumen.

Al presionar el botón central el radio cambiará entre los diferentes modos disponibles (AM/FM/SXM, etc.).

El control del lado izquierdo es un interruptor tipo balancín con un botón de presión en la parte central. La función del control del lado izquierdo varía dependiendo de la modalidad en la que esté.

A continuación, se describe el funcionamiento del control del lado izquierdo en cada modalidad.

Operación del radio

Si presiona la parte superior del interruptor se buscará hacia adelante la siguiente estación que se puede escuchar y si presiona la parte inferior del interruptor se buscará hacia atrás la siguiente estación que se puede escuchar.

El botón ubicado en la parte central del control del lado izquierdo sintoniza la siguiente estación programada en los botones de presión de programación del radio.

Modo Medios

Si presiona una vez la parte superior del interruptor se reproducirá la siguiente pista de los medios seleccionados (AUX/USB, Bluetooth). Si presiona una vez la parte inferior del interruptor se reproducirá la pista actual desde el inicio y si lo presiona dentro de 8 segundos después de que inició la reproducción de la pista actual se reproducirá la pista anterior desde el inicio.

PANTALLA DE INICIO

Operación de la pantalla de inicio

La pantalla de inicio proporciona al usuario un menú principal personalizable. En la pantalla de inicio, el usuario puede crear “páginas” y agregar Widgets, que le permiten acceder atajos a características y aplicaciones. Puede crear un total de cinco páginas.

Para acceder a las páginas creadas, deslice el dedo hacia la izquierda o hacia la derecha en la pantalla.

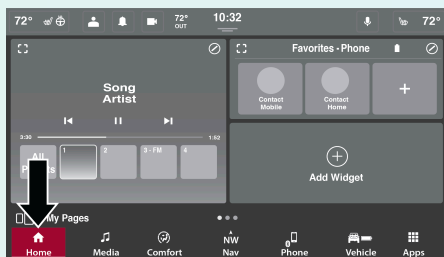

Pantalla de inicio

Creando una nueva página

Para crear una nueva página_

1. Presione el ícono de pantalla de inicio en la barra inferior de menú.
2. Presione “Mis páginas”
3. Presiones “Agregar página”

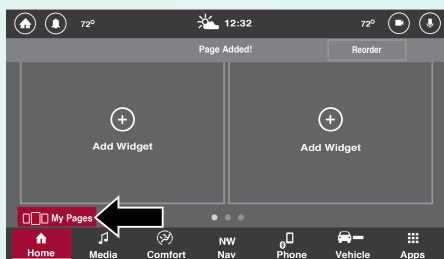

Botón mis páginas

Una vez que se crea la nueva página, habrá ubicaciones para agregar Widgets. También puede elegir un diseño personalizado para cómo se muestran sus widgets.

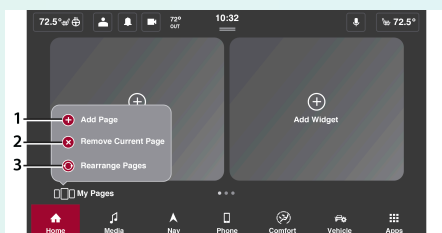

Opciones de mis páginas

1. Botón agregar página
2. Botón de eliminar página actual
3. Botón reorganizar páginas

Reorganizar páginas

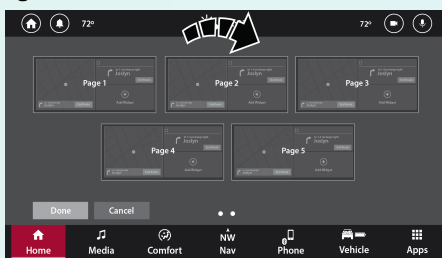

Reorganizar páginas

Las páginas pueden reorganizarse en la pantalla de inicio.

Para reorganizar las páginas:

1. Presione el ícono de pantalla de inicio en la barra inferior de menú.
2. Presione “Mis páginas”.
3. Presione “Reorganizar páginas”.
4. La pantalla mostrará todas las páginas disponibles. Presione y mantenga presionada la página deseada y arrástrela a la posición deseada.
5. Una vez completado, presione “Done” (hecho) para regresar a la pantalla de inicio o presione “Cancel” (cancelar) para cancelar el cambio y regresar al pantalla de inicio.

Borrar una página

Para borrar una página:

1. Presione el ícono de pantalla de inicio en la barra inferior de menú.
2. Navegue a la página que desea borrar.
3. Presione “Mis páginas”.
4. Presione “Remove Current Pager” (eliminar la página actual). La página actual será borrada inmediatamente.

NOTA: Una ventana emergente se mostrará en la pantalla, indicando que la página actual ha sido eliminada. Se mostrará una opción deshacer en la ventana emergente. Presione para deshacer la eliminación de la página.

Widgets

En la pantalla de inicio, el usuario puede agregar widgets a sus páginas. Estos widgets proporcionarán una manera fácil de acceder a funciones específicas de la radio, como los controles de radio, el mapa de navegación y los controles de clima. Los widgets se pueden agregar, eliminar o reorganizar fácilmente en la pantalla de inicio.



Widgets

1. Widget de teléfono favorito
2. Widget actual en reproducción
3. Agregar un widget

Además de ser un atajo a esa función, el widget permite al usuario interactuar directamente con esa función (por ejemplo: ajustar la temperatura y cambiar la fuente de medios). Algunos de los Widgets disponibles son:

Nombre del Widget	Descripción
Reproduciendo ahora	Este Widget mostrará lo que se está reproduciendo actualmente en la pestaña de medios. El usuario puede cambiar la fuente, seleccionar una nueva estación de radio, cambiar la pista de audio actual y seleccionar una de las estaciones de radio preestablecidas.
Clima	Este widget mostrará y permitirá al usuario ajustar la temperatura actual de vehículo y el flujo de aire seleccionado.
Teléfono - Favoritos	Este widget mostrará los números de teléfono favoritos del perfil activo. El usuario puede seleccionar un número de teléfono e iniciar una llamada.
Teléfono - Recientes	Este widget mostrará las llamadas más recientes realizadas desde el perfil activo. El usuario puede seleccionar un número de teléfono e iniciar una llamada.
Atajos	Este widget mostrará los atajos disponibles para las funciones del radio. El usuario puede agregar atajos a la lista y seleccionarlos para ir a un menú o función específicos.
Asientos	Este widget mostrará los controles de los asientos con calefacción o ventilados. El usuario puede encenderlos o apagarlos.
Navegación	Este widget mostrará y permitirá al usuario usar la función de navegación en el vehículo para navegar a y desde destinos específicos.

NOTA: Widgets adicionales pueden estar disponibles y pueden ser específicos del vehículo según las funciones equipadas.

Agregar/Cambiar un Widget

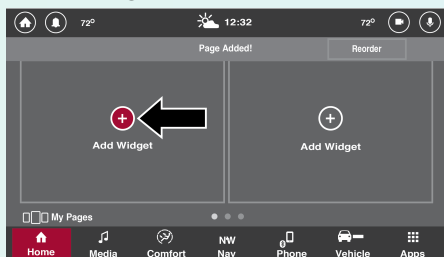

Agregar widget

Para agregar o cambiar un widget:

1. Presione el ícono de pantalla de inicio en la barra inferior de menú.
2. Deslice hasta la página donde se agregará el nuevo widget.
3. En el widget, presione el botón editar (lápiz).
4. Se mostrará una lista de widgets. Seleccione el deseado. El widget aparecerá en la ubicación seleccionada. Si hay un widget previo, será reemplazado por el nuevo.
5. Para ver la función en pantalla completa, presione el ícono ampliar en el widget.

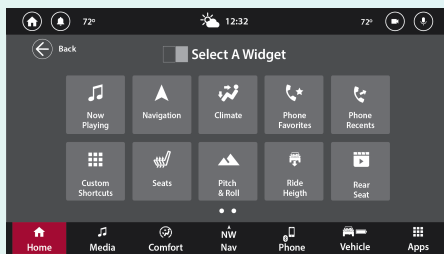

Selección de widget

Borrar un widget

Para borrar un widget:

1. Presione el ícono de editar (lápiz) en el widget.
2. De la lista de widgets disponibles, presione el botón de eliminar widget.
3. El widget seleccionado será eliminado de la página.

MODO DE MEDIOS

Introducción

El modo de medios proporciona acceso a todas las funciones relacionadas con la radio y los dispositivos conectados del sistema Uconnect. En el modo multimedia, puede guardar sus estaciones de radio favoritas, transmitir música desde su dispositivo USB o Bluetooth® y ajustar la configuración de audio del sistema.

Puede acceder al Modo de Medios presionando el botón de Medios en la barra inferior de menú. Para cambia entre las diferentes páginas, deslice hacia la izquierda o hacia la derecha en la pantalla o presione la opción en la pantalla.

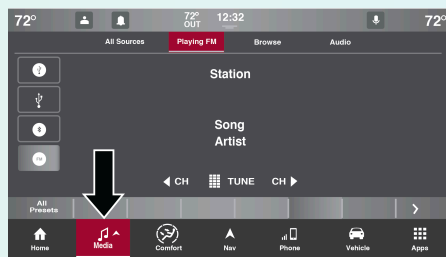

Modo Media

Barra de selección de fuente personalizada

La barra de selección de fuente puede personalizarse para una fácil selección de sus bandas de radio (AM o FM) más escuchadas o los dispositivos conectados (USB o Bluetooth®). La barra de selección de fuente aparecerá en las pestañas de reproducción y fuente y se actualizará cuando la personalice. Para cambiar la fuente, presione la opción deseada en la barra.

Para empezar a personalizar la barra de selección de fuente:

1. Presione la pestaña fuentes en el Modo de Medios.
2. Presione y sostenga la opción de fuente deseada y arrástrela a uno de los cuadrados.
3. Libere la nueva opción. La barra se actualizará para mostrar su cambio.

NOTA: Si ya hay una opción de fuente en la ubicación deseada, la nueva opción de fuente sobrescribirá la anterior.

Las fuentes también se pueden cambiar en el menú fuente simplemente presionando una de las opciones disponibles. El menú reproducción ahora mostrará la opción seleccionada y el sistema reproducirá audio relacionado con esa fuente.

La lista de las opciones de fuentes disponibles son:

- FM
- AM
- SiriusXM®

- Bluetooth®
- USB 1
- USB 2 (si así está equipado)
- Cable auxiliar
- CD (si así está equipado)

NOTA: Los puertos USB del vehículo soportan dispositivos USB FAT16/32. Los dispositivos USB FAT/FAT8 no están soportados.

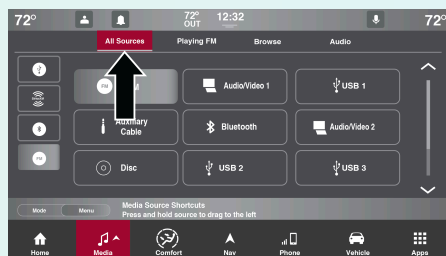

Menú selección de fuente

Controles del modo de medios

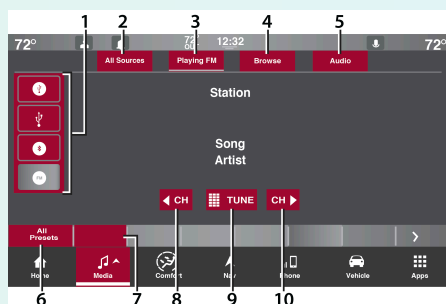

Controles del modo de medios

1. Barra de selección de fuente
2. Menú de selección de fuente
3. Pestaña reproduciendo ahora
4. Pestaña examinar
5. Pestaña configuración de audio
6. Botón todos los preestablecidos
7. Botón preestablecer
8. Búsqueda hacia abajo
9. Botón sintonizar
10. Botón búsqueda hacia abajo

Control de volumen y encendido/apagado

Presione la perilla de control de volumen y encendido/apagado para encender y apagar el sistema Uconnect.

El control electrónico de volumen gira continuamente (360°) en cualquier dirección, sin detenerse. Girar la perilla de control de volumen y encendido/apagado en sentido de las manecillas del reloj incrementa el volumen, girarla en sentido contrario de las manecillas del reloj lo disminuye.

Cuando el sistema de audio se enciende, el sonido estará al mismo nivel de volumen de la última vez que se reprodujo.



Botón silenciar

Presione el botón Mute (silenciar) para silenciar o reactivar el sistema.



Control de sintonizar/desplazar



Gire la perilla de control sintonizar/desplazar en el sentido de las manecillas del reloj para incrementar o en sentido contrario de las manecillas del reloj para disminuir la frecuencia de la estación de radio. Presione el botón ingresar/desplazar para escoger una selección.

Buscar hacia arriba y buscar hacia abajo

Presione y libere el botón buscar arriba  o buscar abajo  para sintonizar el radio en la siguiente estación o canal disponible. Durante la función buscar arriba/abajo, si el radio veces a la estación donde empezó llega dos después de haber recorrido toda la banda, se quedará en la estación en la que empezó.

Búsqueda rápida arriba y abajo

Presione, sostenga y después libere el botón de buscar arriba  o buscar abajo  para avanzar el radio a través de las estaciones o canales disponibles rápidamente. El radio se detendrá en la siguiente estación o canal disponible cuando se haya liberado el botón en la pantalla.

NOTA: Presionando y sosteniendo el botón de buscar arriba  o buscar abajo  buscará las diferentes frecuencias de banda a una velocidad más lenta.

Sintonizar

Presione el botón sintonizar localizado en la parte baja de la pantalla de radio para sintonizar la estación o el canal de radio deseados.

Presione el botón de número disponible en la pantalla para empezar a seleccionar la estación deseada. Un vez que ha introducido un número, cualquier número que ya no es posible (estaciones a las que no se puede acceder) se desactivarán/atenuarán.

Una vez que se haya ingresado el último dígito de una estación, presione el botón sintonizar. La pantalla sintonización directa se cerrará y el sistema sintonizará automáticamente esa estación.

Pistas/Todas las estaciones

En la pestaña examinar, según la fuente seleccionada, presione el botón Pistas o Todas las estaciones para ver una lista de todas las estaciones de radio o pistas de audio disponibles en un dispositivo conectado. Para seleccionar una pista/estación, presione la pista/estación deseada en la pantalla táctil; el sistema sintonizará esa estación o reproducirá esa pista de audio.

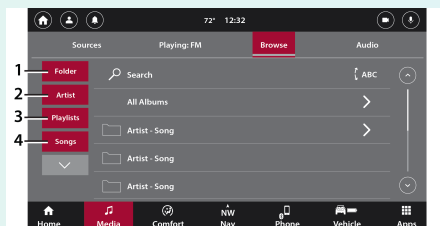

Pestaña examinar

1. Examinar por archivos
2. Examinar por artista
3. Examinar por lista de reproducción
4. Examinar por canción

HD Radio™ (si así está equipado)

La tecnología HD Radio™ es la evolución digital del radio análogo AM/FM. Su sistema tiene un receptor especial que le permite recibir transmisiones digitales (donde estén disponibles) además de transmisiones análogas. Las transmisiones digitales le dan un audio libre y claro sin estática o distorsión.

Para más información y guía de las estaciones y programas disponibles, visite hdradio.com.

Para empezar a usar HD Radio™:

1. Presione el botón de medios.
2. Seleccione la pestaña AM o FM.
3. Seleccione el botón HD.

Cuando la recepción de HD Radio™ está habilitada y se está reproduciendo una estación con transmisiones de HD Radio™, los siguientes indicadores pueden aparecer en la pantalla:

- **HD) Radio™ Logo:** Este indicador se mostrará en gris cuando se esté adquiriendo una estación digital y aparecerá en naranja y blanco cuando se esté reproduciendo audio digital. Cuando este logotipo esté disponible, también verá el distintivo de llamada de la estación (por ejemplo, WNIC), los campos Título y Artista en la pantalla.
- **Indicador Multicast (1 2 3 ...):** Estos números aparecerán si la estación actual tiene múltiples transmisiones digitales. Presione el botón buscar arriba o abajo repetidamente para acceder a la otra transmisión digital. Los números que están resaltados significan los canales digitales donde un contenido nuevo/diferente está disponible. HD1 significará el servicio de programación principal y está disponible en transmisión análoga y digital.

- **Arte del Álbum/Logo de la estación:** Algunas estaciones de HD Radio™ transmiten logotipos de estaciones y carátulas de álbumes asociados con la canción que se está reproduciendo como parte del servicio de transmisión de HD Radio™. El arte del logotipo de la estación se almacena en la radio y puede tardar hasta cinco minutos en aprender para cada estación que admita el servicio del logotipo de la estación. La carátula del álbum se transmite al comienzo de las canciones. Si sintoniza la mitad de una canción, es posible que el arte no esté disponible.

Cuando las transmisiones de HD Radio™ están activas, puede acceder a las siguientes funciones:

- **Buscar arriba y abajo:** Presione para buscar la siguiente estación de radio potente. Si la estación actual tiene múltiples transmisiones digitales, se mostrarán los números del indicador de transmisión múltiple. Presione "Buscar" repetidamente para avanzar por todas las transmisiones disponibles. Si está en el último canal de multidifusión, presione "Buscar hacia arriba" para avanzar a la siguiente estación fuerte.
- **Guardar una estación de multidifusión como predeterminada:** Cuando el canal esté activo en la pantalla, presione y mantenga presionado un botón de preestablecido; guardará la estación en el espacio disponible. Al recuperar un ajuste preestablecido de memoria HD2/HD3, habrá un silencio momentáneo antes de que se reproduzca el audio digital cuando el sistema adquiera la señal digital. Si ha desactivado esta función, esto activará automáticamente las emisiones de HD Radio™ y sintonizará la frecuencia seleccionada. Al igual que con cualquier estación de radio guardada, no podrá acceder a la estación guardada si su vehículo está fuera del área de recepción de la estación.
- **Transmisiones en modo juego de pelota "En Vivo":** Si una estación tiene transmisión en vivo (como un juego de baseball)"LIVE" (en vivo) puede aparecer en la pantalla junto al número de multidifusión. Estas son transmisiones análogas con componentes digitales (por ejemplo, artista, título). Si HD1 está en modo transmisión en vivo, el logo de HD) Radio™ estará en gris. PUEDE oír audio análogo; el usuario podrá seleccionar canales multidifusión.

Área de recepción: Si está escuchando una estación multidifusión (HD2, HD3..) y está en el borde del área de recepción, la estación puede enmudecer debido a una señal débil. Si está escuchando HD1, el sistema simplemente cambiará a la transmisión análoga hasta que la transmisión digital vuelva a estar disponible.

Sin embargo, si está escuchando cualquiera de los posibles canales multidifusión (HD2-HD8), la estación enmudecerá y permanecerá así a menos que pueda conectarse a la señal digital otra vez. Mientras esté en este estado, el texto "buffering" aparecerá por 30 segundos. Si no puede reconectarse a la señal digital, la pantalla se limpiará y aparecerá "Señal de HD Radio™ no disponible" en el área de artista y título.

Mezcla de estaciones: Cuando se recibe la estación HD1, el sistema reproducirá la transmisión de audio análoga desde la estación por unos segundos y entonces, si el receptor verifica que la estación es una estación de HD Radio™, cambiará a reproducir la transmisión de audio digital.

Dependiendo de la calidad de la estación, puede oír un leve sonido de cambio cuando la estación cambie de transmisión análoga a digital. El cambio de análoga a digital y de regreso a digital se conoce como “blending” (mezcla).

Problemas de la estación: Para proporcionar la mejor experiencia posible, se a desarrollado una forma de contacto para reportar cualquier problema encontrado en la estación mientras escucha una transmisión con la tecnología de HD Radio™. Cada estación es de propiedad y operación independientes. Estas estaciones son responsables de garantizar que todas las transmisiones de audio y los campos de datos sean precisos. Puede encontrar esta forma en <https://hdradio.com/stations/feedback/>.

Solución de problemas		
Experiencia	Causa	Acción
Falta de coincidencia de alineación temporal - un usuario puede escuchar la repetición de un breve período de programación o un eco, tartamudeo o salto	El volumen de las estaciones análoga o digital no está correctamente alineado o la estación está en modo juego de pelota.	Ninguna. Es un problema de la transmisión de radio. El usuario puede contactar a la estación
El sonido se desvanece, mezclándose dentro y fuera	El radio está cambiando entre audio análogo y digital	Problema de recepción: Puede corregirse mientras el vehículo es conducido. Apagar el HD Radio™ puede forzar al radio a demandar audio análogo.
Condición de enmudecimiento de audio cuando un canal multidifusión HD2/HD3 se está reproduciendo	El radio no tiene acceso a señales digitales en ese momento.	Este es un comportamiento normal, espere hasta que la señal digital regrese. Si está fuera del área de cobertura, ponga una nueva estación.
Retraso de enmudecimiento de audio cuando selecciona un canal multidifusión HD2/HD3 preestablecido	El contenido digital multidifusión no está disponible hasta que la transmisión HD Radio™ pueda ser decodificada y hacer el audio disponible. Esto puede tardar hasta 7 segundos	Este es un comportamiento normal. Espere hasta que el audio esté disponible nuevamente.
La información de texto no corresponde a la canción actual o no se muestra información de texto para la frecuencia actual seleccionada.	Problema del servicio de datos por parte de la emisora de radio.	Debe notificar a la estación. Use la forma en https://hdradio.com/stations/feedback/

Tecnología HD Radio fabricada bajo licencia de iBiquity Digital Corporation. Patentes estadounidenses y extranjeras. Para patentes vea <http://dts.com/patents>. HD Radio, Artist Experience y los logos de HD, HD Radio y “ARC” son marcas comerciales registradas o marcas comerciales de iBiquity Digital Corporation en los Estados Unidos y/o en otros países.

Modo de radio satelital SiriusXM® (si así está equipado)

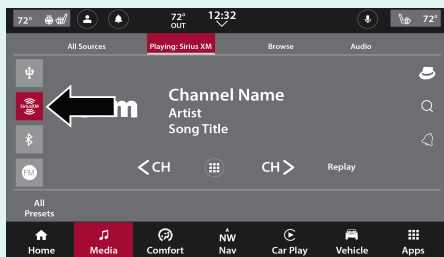

Radio satelital SiriusXM®

El radio satelital SiriusXM® utiliza la tecnología de radiodifusión directa por satélite a receptor para proporcionar un contenido claro de costa a costa. El servicio se basa en una suscripción a SiriusXM®. Visite siriusxm.com/getallaccess.

SiriusXM® todos los paquetes

El servicio de SiriusXM® requiere de suscripciones, se vende por separado después de los 12 meses de prueba incluidos con la compra del nuevo vehículo. Si decide continuar con el servicio al final de la suscripción del período de prueba, el plan que seleccione se renovará automáticamente y se facturará a las tarifas vigentes en el momento hasta que llame a SiriusXM® al teléfono 866-635-2349 para cancelar. Vea el acuerdo del cliente de SiriusXM® para conocer los términos y condiciones en www.siriusxm.com. Todas las tarifas y programación están sujetas a cambio. El servicio de satélite únicamente está disponible para mayores de 18 años en los 48 estados de Estados Unidos. El servicio de satélite Sirius también está disponible en Puerto Rico (con limitaciones en la cobertura). El servicio de radio por Internet está disponible a través del área de servicio por satélite. © 2020 SiriusXM® Radio Inc. SiriusXM® y todas las marcas y logos son marcas registradas de servicio de SiriusXM® Radio Inc. disponible en Canadá, refiérase a www.siriusxm.ca.

Esta función está sólo disponible para los radios equipados con un receptor satelital. Para recibir la señal de radio satelital, el vehículo necesita estar afuera con una visión clara hacia el cielo. Si en la pantalla táctil se muestra adquisición de señal, es posible que tenga que cambiar la posición del vehículo con el fin de recibir la señal. En la mayoría de los casos, el radio satelital no recibe ninguna señal en estacionamientos subterráneos o túneles.

Adquisición de la suscripción a SiriusXM®

- Para activar la suscripción satelital del SiriusXM® para residentes de Estados Unidos llame al 1-800-643-2112.

- Para residentes de Canadá visite <https://www.siriusxm.ca/> o llame al 1-888-539-7477.

NOTA: Necesitará dar el ID del SiriusXM® (RID) localizado en la parte baja de la pantalla del canal 0.

El modo satelital se activa presionando el botón “SXM” en la pantalla.

En el modo satelital:

- El botón SXM en la pantalla táctil está resaltado.
- Los ajustes del SiriusXM® se muestran en la parte superior de la pantalla táctil.
- El número del canal del SiriusXM® se muestra en el centro.
- La información de la programación se muestra en la parte inferior del número del canal.
- Las funciones de las teclas del SiriusXM® se muestran debajo de la información de la programación.

La sintonía se hace a través de la perilla o de la sintonía directa, similar a otras bandas de radios, vea programar, explorar, perilla sintonizadora y sintonía directa. Además de las funciones de sintonía comunes para todos los modos de radio, la repetición, el tráfico, el clima y el botón de funciones de favoritos están disponibles en el modo de SiriusXM®.

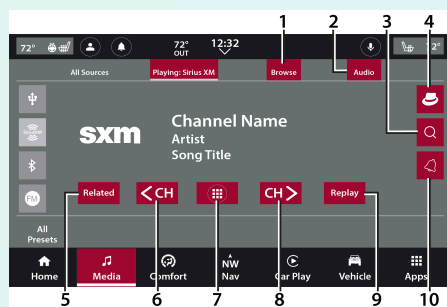

Pantalla Radio Satelital SiriusXM®

1. Examinar
2. Ajustes de audio
3. Botón buscar
4. Ajustes de perfil SiriusXM® 360
5. Botón relacionado
6. Buscar abajo
7. Botón sintonizar
8. Buscar arriba
9. Botón repetir
10. Botón notificación

No hay suscripción

Los radios equipados con receptor Satelital, requieren de una suscripción al servicio de SiriusXM®. Cuando no se tiene la suscripción, el radio sólo recibirá el canal de vista previa.

SiriusXM® con 360L (si así está equipado)

El nuevo SiriusXM® con 360L le da más variedad de contenido a todos los usuarios incluyendo acceso a canales de transmisión específica y contenido On Demand (una vez que el tiempo de prueba ha terminado, se necesitará la compra de un plan de datos para recibir canales de transmisión y contenido On Demand). Esto le permite tener más control de su experiencia auditiva, así como diseñar su menú de contenido favorito personalizable, exactamente como usted lo quiera. El sistema recomienda un contenido basado en sus hábitos auditivos, dándole interminables opciones de audio.

Búsqueda por voz

Presione el botón de búsqueda y diga términos como su artista favorito, equipo deportivo, programa de entrevistas o celebridad. Los resultados personalizados de la búsqueda están ordenados por la relevancia del término de búsqueda dicho. El contenido más relevante está listado primero basado en su historial auditivo.

Experiencia auditiva personalizada

Recomendaciones (para usted) están basadas en los hábitos auditivos de cada oyente. Las recomendaciones pueden mejorar y crecer a través de incrementar el uso. Cuanto más escuche el oyente, mejores serán las recomendaciones. Los canales similares también serán más fáciles de encontrar según el historial de escucha del usuario.

NOTA: Capacidades adicionales (como búsqueda por voz y recomendaciones personalizables) están disponibles solo cuando hay una conexión de datos a la Nube.

Administración de cuenta

SiriusXM® ha hecho fácil para usted controlar su cuenta desde su vehículo. Algunas funciones clave de administración de cuentas, ahora disponibles para acceder desde su vehículo, incluyen:

- Suscribirse al servicio de audio de SiriusXM®
- Configurar un inicio de sesión para el centro de cuentas en línea
- Creación de perfiles de oyente de SiriusXM®
- Actualizar su información de contacto
- Ver la duración restante de su período de prueba de SiriusXM® y el estado de su cuenta

Entrega de variedad

SiriusXM no solo le ofrece 160+ canales satelitales en su auto, también puede obtener transmisión de canales y contenido On Demand. De esta forma, nunca perderá su programa favorito. Los fanáticos acérrimos de los deportes pueden encontrar y seguir fácilmente su equipo deportivo favorito en cualquier lugar con la categoría dedicada de deportes en vivo. La característica tiene todos los juegos de NFL®, MLB®, NBA®, NHL®, fútbol americano universitario y baloncesto universitario. Transmite todos los juegos con llamadas nacionales de juegos imparciales cuando están disponibles.

Función mejorada de deportes PxP y deportes en vivo

Sus equipos deportivos favoritos deben cargarse en la barra de favoritos de su SiriusXM®, que están localizada debajo del elemento de menú favoritos.

Mantén presionado el logotipo de la liga en la página Jugando Ahora. A continuación, mostrará el modo predeterminado de equipo, que muestra los equipos del juego jugada por jugada que se está transmitiendo actualmente.

Para acceder a varios equipos deportivos:

1. Presione el ícono de medios en la pantalla y navegue al ícono de SiriusXM® en el lado izquierdo de la pantalla.
2. Presione la pestaña examinar donde podrá ajustar su búsqueda por cada categoría separada.
3. En la categoría deportes, podrá ubicar el juego o programa deseado. Mantenga presionado el evento/programa para guardarlo como favorito.

También puede agregar un nuevo favorito a través del menú favoritos de SiriusXM®, en los menús del perfil de oyente. Cuando esté escuchando una estación o un evento, haga clic en el botón agregar en el menú favoritos de SiriusXM®.

Dentro de las categorías individuales de deportes, se muestran todos los canales de equipos, así como los canales de deportes genéricos.

Mantenga presionado el logotipo de un equipo o un logotipo de canal y se agregará/eliminará el equipo a sus favoritos de SiriusXM®.

Agregar la función de perfiles SiriusXM®

SiriusXM® creó una función de perfil de oyente que le permite agregar/cambiar/eliminar perfiles de oyente. Al cambiar de usuario, los favoritos, los preajustes del vehículo, el historial de oyente, las recomendaciones y las funciones personalizadas reflejarán el último perfil de oyente seleccionado por el conductor.

Si se ha creado más de un perfil de SiriusXM®, al cambiar entre los perfiles de oyente de SiriusXM® del conductor 1 y del conductor 2, la barra preestablecida del vehículo cambiará/actualizará automáticamente/en consecuencia. Si solo existe un perfil de oyente de SiriusXM®, la barra de ajustes preestablecidos no cambiará.

NOTA: Si hay perfiles de oyentes sin nombre, se mostrará el avatar de oyente predeterminado con un texto que le pedirá que cree un perfil de oyente.

Para crear un nuevo perfil de oyente (característica de velocidad restringida):

1. Desde el menú de perfil y ajustes, seleccione la opción “agregar/cambiar oyente”
2. Empiece a agregar el perfil del nuevo oyente usando el teclado con los caracteres que elija.
3. Una vez que presione el botón “siguiente”, puede elegir de ocho avatares genéricos para personalizar su perfil de oyente, y después toque el botón “hecho”.

NOTA: Los usuarios pueden descargar la aplicación SiriusXM® para celular y usar su ID de Radio para acceso gratuito, si la suscripción le permite acceder al contenido de SiriusXM® desde fuera de su vehículo.

NOTA: Los nombres y avatares pueden cambiarse en cualquier momento y los cambios se reflejarán en todos los dispositivos asociados con la misma cuenta de ID de radio.

4. Una vez que haya seleccionado un avatar, será regresado al menú de perfil y ajustes con el nuevo perfil de oyente que acaba de crear.

NOTA: Si la cuenta ya tiene 5 o más oyentes, la opción “Agregar Oyente” no estará disponible.

La pantalla de cambiar perfil de oyente le permite cambiar entre los perfiles de oyente disponibles.

Para eliminar un perfil de oyente:



1. Presione y sostenga el perfil de oyente que quiere borrar. Presione el botón “Remove” (eliminar) en el perfil.
2. Aparecerá un mensaje emergente indicando que el perfil de oyente borrado no se puede recuperar. Si está seguro de que quiere continuar, presione el botón “Delete” (borrar).

Repetir

Con la función repetir puede guardar y volver a reproducir hasta 22 minutos de música y 48 minutos de radio hablado. Una vez que se cambia de canal, el contenido guardado en memoria para repetir será borrado.

Presione el botón Repetir en la pantalla táctil. Las teclas en la pantalla táctil de reproducir/pausa, retroceder/avanzar y en vivo se encontraran disponibles en la parte superior de la pantalla junto con el de tiempo de reproducción.

Puede salir de esta pantalla tocando el botón de repetir en cualquier momento durante el modo repetir.

Característica	Ícono	Descripción
Reproducir/Pausa		Presione el botón de reproducir o pausar en la pantalla táctil para detener la reproducción de alguno contenido, ya sea en vivo o alguna grabación. La reproducción puede continuar nuevamente si presiona una vez más el botón de Reproducir/Pausa en la pantalla táctil.
Retroceder		Presione el botón “RW” (retroceder) en la pantalla táctil para regresar el contenido en lapsos de 5 segundos. Si presiona el botón “RW” por más de 2 segundos el contenido será rebobinado hasta que se suelte el botón. El contenido comenzará a reproducirse en cuanto se suelte el botón de rebobinar.

Característica	Ícono	Descripción
Avanzar		Cada toque del botón "FW" (avanzar) en la pantalla táctil adelantará el contenido en lapsos de 5 segundos. El contenido solamente se podrá adelantar cuando este ha sido previamente regresado, y por lo tanto no podrá ser realizado para contenido en vivo. Un toque continuo de el botón "FW" adelantará el contenido hasta que el botón haya sido liberado.
Vivo	Live	Presione el botón en pantalla de vivo para continuar reproduciendo contenido en vivo.

Favoritos

Presione el botón de "favoritos" en el perfil de oyente para ver una lista de sus estaciones favoritas y programar nuevos favoritos.

Puede salir del menú de Favoritos presionando el botón de regresar.

La función de favoritos le permite establecer un artista favorito, o alguna canción que se encuentre en reproducción. El radio utilizará entonces esta información para indicarle cuando ya sea que su canción favorita, o artista se encuentre en reproducción en cualquier canal y cualquier momento en alguno de los canales SiriusXM®.

Explorar en SXM

Presione el botón explorar en la pantalla para editar preestablecidos y configurar los favoritos, además de proporcionar una lista de canales SiriusXM®.

Preestablecidos

Presione el botón Preestablecidos (si está equipado) ubicado a la izquierda de la pantalla Examinar.

Puede desplazarse por la lista de Preestablecidos presionando las flechas hacia arriba y hacia abajo ubicadas en el lado derecho de la pantalla. El desplazamiento también se puede hacer operando la perilla sintonizar/desplazar.

Selección de preestablecidos

Un preestablecido puede seleccionarse presionando cualquiera de la lista o presionando el botón de ingresar/explorar en la perilla sintonizar/desplazar para seleccionar el preestablecido resaltado actualmente. Cuando se selecciona, la radio sintoniza la estación almacenada en el preestablecido.

Borrar un preestablecido

Puede borrarse en la pantalla de examinar preestablecidos presionando el ícono de bote de basura para el preestablecido correspondiente.

Favoritos

Presione el botón de favoritos de SiriusXM® en el perfil de oyente.

El menú de favoritos proporciona un medio para editar la lista de favoritos y configurar los ajustes de alerta, además de proporcionar una lista de canales que están transmitiendo actualmente cualquiera de los elementos de la lista de favoritos.

Puede desplazarse por la lista de favoritos presionando las flechas hacia arriba y hacia abajo ubicadas en el lado derecho de la pantalla. El desplazamiento también se puede realizar accionando la perilla sintonizar/desplazar.

Eliminar favoritos

Presione la pestaña de eliminar favoritos en la parte superior de la pantalla. Presione el botón borrar todo en la pantalla para borrar todos los favoritos o presione el ícono de bote de basura junto al favorito que será borrado.

Ajuste de alertas

Presione la pestaña de ajustes de alertas en la parte superior de la pantalla de favoritos. El menú de ajustes de alertas le permite escoger entre una alerta visual o una alerta audible y visual cuando uno de sus favoritos está al aire en alguno de los canales de SiriusXM®.

Zona de juegos

Presione el botón de zona de juegos ubicado a la izquierda de la pantalla de examinar. Esta característica le permite seleccionar equipos, editar la selección y establecer alertas.

Al aire

Presione la pestaña “al aire” en la parte superior de la pantalla. La lista al aire proporciona una lista de canales que están transmitiendo actualmente cualquiera de los elementos de la lista de selecciones y, al presionar cualquiera de los elementos de la lista, se sintoniza la radio en ese canal.

Seleccionar o agregar/borrar equipo (si así está equipado)

Presione el botón seleccionar o agregar/borrar en la pantalla táctil para activar la lista de desplazamiento de la liga. Presione la liga elegida y aparecerá una lista de desplazamiento de todos los equipos dentro de la liga, luego puede seleccionar un equipo presionando el cuadro correspondiente. Aparece una marca de verificación para todos los equipos que se eligen.

Eliminar selección/ícono de bote de basura

Presione la pestaña de eliminar selección en la parte superior de la pantalla. Presione el botón borrar todo en la pantalla táctil para borrar todas las selecciones o presione el ícono de bote de basura junto a la selección que borrará.

Establecer alerta

Presione la pestaña de establecer alerta en la parte superior de la pantalla. El menú de establecer alerta le permite escoger entre “Avisarme cuando inicien juegos al aire” o “Avisarme cuando se actualice el marcador” o ambas cuando una o más de sus selecciones estén al aire en cualquiera de los canales de SiriusXM®.

Inicio sintonización

Tune Start comienza a reproducir la canción actual desde el principio cuando sintoniza un canal de música usando uno de los 12 preestablecidos. Esta característica ocurre la primera vez que se selecciona el ajuste preestablecido durante esa canción actual.

Guardar ajustes preestablecidos en el perfil de memoria del conductor

Después de establecer los ajustes deseados en el radio:

1. Presione el botón S en el interruptor de memoria del conductor
2. Dentro de los 5 segundos de presionar el botón S, presione el botón 1 o 2. El ajuste preestablecido del radio se guardará en el perfil de memoria del conductor 1 o 2.
3. Para recuperar el perfil de memoria presione el botón 1 o 2; el radio mostrará las estaciones preestablecidas.

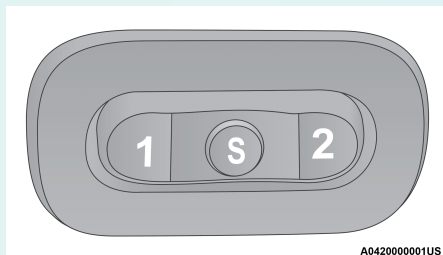

A042000001US

Botones de memoria del conductor

Después de configurar/cambiar los ajustes preestablecidos de radio deseados (por ejemplo, SXM/AM/FM), sus actualizaciones se guardarán en el perfil activo actual automáticamente. La alineación del asiento no se guardará automáticamente.

Configuración de ajustes preestablecidos.

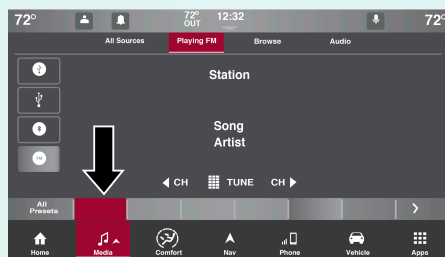

Configuración de ajustes preestablecidos

Los preajustes están disponibles para todas las estaciones de radio y se activan presionando cualquiera de los botones de preajuste, ubicados en la parte inferior de la pantalla, o presionando la pestaña examinar, seleccionando “preajustes” y luego presionando la estación preajustada deseada.

Cuando se encuentra escuchando una estación que desea guardar en alguna de las memorias predeterminadas, presione y sostenga el botón con el número en donde desea guardarla por más de dos segundos. Esto se puede completar en la pestaña reproducción o en la pestaña explorar en ajustes preestablecidos.

El radio guarda hasta 15 estaciones predeterminadas en cada modo.

Para ver todos los preestablecidos, presione el botón predeterminados bajo la pestaña explorar. El número de preestablecidos mostrados también puede ajustarse en esta pantalla.

Funciones preestablecidas

Selección predeterminada

Se puede seleccionar una estación predeterminada presionando cualquiera de las estaciones predeterminadas listadas o presionando el botón ingresar/explorar en la perilla sintonizar/desplazar para seleccionar la estación predeterminada resaltada actualmente.

Cuando ha seleccionado, el radio sintoniza la estación almacenada en presets.

Borrar estaciones predeterminadas

Una estación predeterminada se puede borrar estando en la pantalla de explorador de estaciones predeterminadas, presionando el botón "X" de la estación correspondiente.

Volver a la pantalla principal de la radio

Puede regresar a la pantalla principal de radio presionando el botón "X" en la pantalla táctil.

Selección de fuente de audio

Presione el botón de fuente deseado o bajo la pestaña de fuente, seleccione de las opciones de fuente disponibles: Disco (si así está equipado) USB, AUX y Bluetooth®.

Cuando esté disponible, puede seleccionar el botón Explorar para obtener las siguientes opciones:

- Artistas
- Álbumes
- Generos
- Título
- Año
- Compositor
- Número de pista

Modos de fuente de dispositivos conectados

Modo Disco (si así está equipado)

Vista General

Se mostrará el mensaje "Inserte Disco" en la pantallas del modo Disco cuando no haya un disco en el radio.

El modo Disco inicia al insertar un disco o al seleccionar "Disco" en el lado izquierdo de la pantalla o bajo del botón "Seleccionar Fuente" (si así está

equipado). Una vez en modo de medios, presione el botón de CD en el lado izquierdo de la pantalla o bajo las pestaña de fuente.

Modo USB

Vista general

Se puede ingresar al modo USB insertando algún dispositivo USB o presionando el botón de USB del lado izquierdo de la pantalla o el botón de Seleccionar Fuente y luego seleccionar puerto USB 1 o puerto USB 2 (si así está equipado).

Modo Bluetooth®

Vista general

Se puede ingresar a los modos de transmisión de audio Bluetooth® o modo Bluetooth® asociando algún dispositivo Bluetooth®, que contenga música, al sistema de acceso Uconnect®.

Antes de continuar, el dispositivo Bluetooth® necesita ser asociado a través del Uconnect® Phone para poder tener comunicación con el sistema de acceso Uconnect®.

NOTA: Vea el procedimiento de asociación en la sección de Uconnect® Phone para más detalles.

Para ingresar al modo Bluetooth®, presione la pestaña de fuentes en el lado izquierdo de la pantalla y después el botón Bluetooth®.

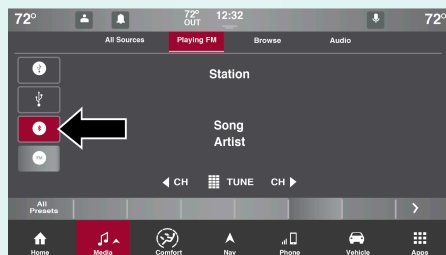

Modo Bluetooth®

Modo Auxiliar (AUX)

Vista general

Puede ingresar al modo AUX insertando algún dispositivo AUX que utilice un cable con salida de 3.5 mm dentro del puerto, o presione el botón de AUX del lado izquierdo de la pantalla o bajo la pestaña de “Fuente”.

Inserte cuidadosamente el cable auxiliar dentro del puerto de AUX. Si inserta un dispositivo auxiliar con el motor encendido y el radio encendido, la unidad cambiará al modo auxiliar y comenzará a reproducir su contenido cuando inserte el cable.

Controlar el dispositivo auxiliar

El control del dispositivo auxiliar (ej., seleccionar listas de reproducción, reproducir una selección, avanzar rápidamente, etc.) no se puede tener utilizando los controles del radio; utilice los controles del dispositivo en su lugar. Ajuste el volumen utilizando la perilla de Volume/mute (volumen/silenciar), o el control de volumen del dispositivo.

NOTA: La unidad de radio del vehículo actúa como amplificador de salida del dispositivo Auxiliar. Por lo tanto si el control de volumen en el dispositivo está demasiado bajo, no habrá suficiente señal de salida para que la unidad de radio del vehículo reproduzca el contenido.

Browse (explorar)

Si es soportado por el dispositivo, puede explorar por carpetas, artistas, listas de reproducción, álbumes, canciones etc. Presione la opción deseada en la pantalla. En el centro de la ventana de exploración se muestran los elementos y sus funciones secundarias, por los que se puede desplazar utilizando tocando las flechas de hacia arriba y abajo del lado derecho de la pantalla. La perilla Tune/scroll (sintonía/desplazar) también se puede utilizar para desplazarse.

Repetir

En modo Disco, presione el botón Repeat (repetir) en la pantalla para activar la función de repetición. El botón Repetir se encontrará resaltado si se encuentra activo. El radio reproducirá la selección actual repetidamente, mientras esta función se encuentre activa. Para cancelar, presione el botón Repetir en la pantalla una segunda vez.

En modo USB, presione el botón Repeat (repetir) en la pantalla para activar la función de repetición. El botón Repetir se encontrará resaltado si se encuentra activo. El radio reproducirá la selección actual repetidamente, mientras esta función se encuentre activa. Presione el botón Repetir otra vez para repetir todo. El radio continuará reproduciendo todas las pistas actuales, repetidamente, mientras la función esté activa. Para cancelar Repetir, presione el botón una tercera vez.

Aleatorio

Presione el botón Shuffle (aleatorio) en la pantalla para reproducir las selecciones en el dispositivo USB o del Disco en un orden aleatorio para proporcionar un interesante cambio de ritmo. Presione esta tecla una segunda vez para apagar esta función.

Comandos de voz del modo media (si así está equipado)

Use su voz para llegar rápidamente a las estaciones de radio satelital AM, FM, SiriusXM® u otras fuentes de audio que le gustaría escuchar. (Se requiere suscripción o prueba de radio satelital SiriusXM® incluida).

Presione el botón de reconocimiento de voz (VR) en el volante o diga la palabra de activación del sistema. La palabra de activación del sistema puede ser "Uconnect" o la marca del vehículo. Esta palabra se puede modificar en la configuración de Uconnect.

Después de bip diga alguna de los siguientes comandos y siga las instrucciones para cambiar la fuente de medios o escoja un artista.

- Sintonizar el canal satelital de Éxitos 1
- Cambiar fuente a Bluetooth®
- Cambiar fuente a AUX
- Cambiar fuente a USB
- Reproducir artista, Beethoven; reproducir álbum Grandes éxitos, reproducir canción Moonlight Sonata, reproducir género Clásico.

Consejo:

- En cualquier momento, si no está seguro de qué decir o desea aprender un comando de voz, presione el botón VR o diga la palabra de activación y diga “Ayuda”. El sistema le proporciona una lista de comandos.
- Presione el botón de explorar en la pantalla para ver todas las canciones en el USB. Su comando de voz debe de coincidir exactamente como el artista, álbum, canción y género mostrados en la información.

Ajustes de audio

Presione el botón “Audio” en la pantalla para activar la pantalla de configuraciones de audio.

También se puede acceder a la configuración de audio en la pantalla del modo de radio presionando el botón Audio. Puede deslizar el dedo hacia la izquierda o hacia la derecha en la pantalla táctil para acceder a las diferentes configuraciones de audio, así como regresar/salir de la pantalla Configuración de audio.

También puede controlar diferentes funciones con diferentes volúmenes, como teléfono, medios, navegación y reconocimiento de voz. El menú de ajuste de volumen específico se encuentra dentro de la pestaña Configuración de audio.

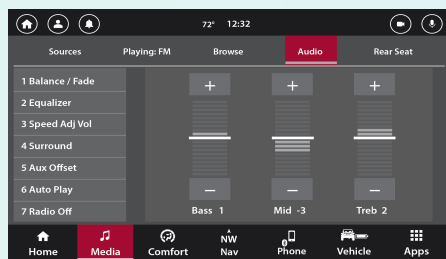

Ajustes de audio

1. Balance / Desvanecimiento
2. Ecualizador
3. Volumen ajustado a la velocidad
4. Sonido envolvente (si así está equipado)
5. Compensación de volumen AUX
6. Reproducir automáticamente

7. Apagar radio al abrir las puertas

Ajuste de audio	Descripción
Balance/Desvanecimiento	Presione el botón "Balance/fade" (balance/desvanecimiento) en la pantalla para balancear el audio entre las bocinas frontales o desvanecer el audio entre las bocinas frontales y traseras. Presionando las teclas de parte frontal, posterior, izquierda o derecha o presione y arrastre el icono de bocina para ajustar el Balance/Desvanecimiento.
Ecuador	Toque los botones de "+" o "-" en la pantalla, o presione y arrastre al nivel deseado de la barra para cada banda de ecualización. El valor del nivel, que varía entre \pm nueve, se despliega en la parte superior de cada banda.
Volumen ajustado por velocidad	El volumen ajustado de velocidad se ajusta presionando las teclas de "Off, 1, 2 ó 3". Esto alerta el ajuste automático del volumen de audio con la variación de la velocidad del vehículo. El volumen incrementa automáticamente conforme la velocidad aumenta para compensar el ruido normal del camino.
Sonido envolvente (si así está equipado)	Cuando el sonido envolvente se encuentra encendido, puede escuchar que el audio proviene de todas las direcciones como en un cine o sistema de cine en casa.
Compensación de Volumen AUX	El ajuste de "volumen AUX" se ajusta presionando los botones "+" y "-". Esto altera el volumen de audio de entrada AUX. El valor de nivel, que se extiende entre más o menos tres, se muestra por encima de la barra de ajuste.
Reproducir automáticamente (Auto Play)	La función de reproducción automática comenzará a reproducir la música desde un dispositivo conectado, inmediatamente después de conectarse al radio. Presione Apagado para desactivar la función.
Apagar radio al abrir las puertas	La función "Radio Off With Door", cuando está activada, mantiene el radio encendido hasta que se abra la puerta del conductor o del pasajero o cuando haya transcurrido el tiempo seleccionado de Retardo de apagado del Radio.

MODO TELÉFONO

Vista General

Uconnect® Phone es un sistema de comunicación del vehículo activado por comandos de voz y manos libres. El Uconnect® le permite marcar un número de teléfono con su teléfono celular.

El Uconnect® Phone cuenta con las siguientes funciones:

Funciones activadas por voz:

- Manos libres marcando utilizando la voz (“llamar celular de Juan Pérez” o, “marcar 552 765 9350”).
- Manos libres texto manos libres para escuchar la lectura de sus mensajes SMS recibidos.
- Manos libres responder mensajes de texto manos libres: “Reenviar uno de los 18 mensajes SMS predefinidos a los mensajes de llamadas entrantes/mensajes de texto”.
- Volver a marcar los últimos números marcados (“Remarcar”).
- Regresar la llamada al último número del que se recibió llamada (“Regresar Llamada”).
- Ver registros de llamadas en pantalla (“Mostrar llamadas recibidas”, “Mostrar llamadas realizadas”, “Mostrar llamadas perdidas”, “Mostrar llamadas recientes”).
- Buscar un número en contactos (“Buscar celular de Juan Pérez”).

Funciones activadas en pantalla:

- Marcación a través del teclado de la pantalla.
- Ver y llamar contactos desde las agendas desplegadas en pantalla.
- Establecer números de teléfono de contacto favoritos para que sean fácilmente accesibles desde la pantalla principal del teléfono.
- Ver y llamar contactos de los registros de llamadas recientes.
- Revisar sus mensajes SMS recibidos.
- Sincronizar hasta 10 teléfonos/dispositivos de audio para su fácil acceso y conectarlos rápidamente.

NOTA: Su teléfono debe ser compatible con mensajería SMS vía Bluetooth® para que las funciones de mensajería trabajen correctamente.

El audio de su teléfono celular se transmite a través del sistema de audio del vehículo; el sistema silenciará automáticamente el radio cuando utilice Uconnect® Phone.

Para atención al cliente, puede visitar: UconnectPhone.com

El Uconnect® Phone le permite transferir llamadas entre el sistema y su teléfono celular mientras usted ingresa o sale de su vehículo y le permite silenciar el micrófono del sistema para conversaciones privadas.

¡ADVERTENCIA!

SIEMPRE maneje con precaución y con sus manos sobre el volante. Usted tiene la completa responsabilidad y asume todos los riesgos relacionados con el uso de las características y aplicaciones del sistema Uconnect®. Utilice el sistema Uconnect® únicamente cuando sea seguro hacerlo. El no seguir estas indicaciones puede ocasionar un accidente el cual le provoque lesiones graves o incluso la muerte.

El Uconnect® Phone se maneja a través del “Perfil de Manos Libres” del Bluetooth® en su teléfono celular. El Uconnect® funciona con tecnología Bluetooth® - el estándar global que le permite a diferentes dispositivos conectarse entre ellos sin necesidad de cables o una estación de enchufes, así que el Uconnect® funcionará sin importar donde ponga su teléfono móvil (ya sea en su bolso, bolsa del pantalón, o portafolio), mientras su teléfono se encuentre encendido y haya sido asociado al sistema Uconnect® Phone del vehículo. El Uconnect® Phone permite que hasta diez teléfonos o dispositivos de audio sean vinculados al sistema. Solamente un teléfono móvil vinculado (o asociado) y un dispositivo de audio se pueden usar con el sistema a la vez.

Botón del teléfono Uconnect® (si así está equipado)

El botón del Uconnect® Phone en el volante se utiliza para ingresar al modo teléfono y realizar llamadas, mostrar llamadas recientes, entrantes, salientes, ver la agenda del teléfono etc. Cuando usted presiona este botón escucha un tono. Este sonido es una señal indicando que el sistema está listo para recibir un comando de voz.

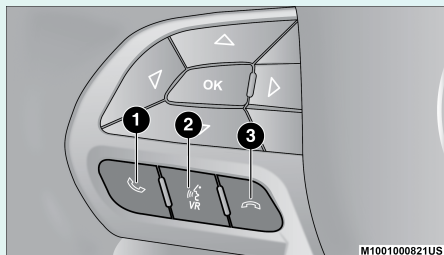

Botones de reconocimiento de voz y teléfono

1. Presione para iniciar o contestar una llamada y para enviar o recibir un texto.
2. Para todos los radios: Presione el botón de reconocimiento de voz para iniciar las funciones de radio, medios, aplicaciones, clima y navegación (si así está equipado).
3. Presione para terminar una llamada

Botón de reconocimiento de voz del Uconnect® (si así está equipado)

El botón de comando de voz en el volante se utiliza únicamente para forzar una entrada cuando ya se encuentra en una llamada y desea enviar algún tono o realizar otra llamada.

El botón en el volante también se utiliza para tener acceso a las funciones de los comandos de voz del Uconnect® si así está equipado su vehículo.

Palabras para “despertar” el VR (Palabras de activación del reconocimiento de voz) (si así está equipado)

La palabra para “despertar” el reconocimiento de voz puede usarse para activar el sistema Uconnect de reconocimiento de voz sin presionar el botón. Para empezar, diga la palabra de activación programada: “Uconnect” o el nombre de la marca del vehículo (por ejemplo, Dodge o Chrysler).

Como ejemplo, diga “Uconnect, llama a Juan Pérez”. El sistema marcará el contacto sin necesidad de presionar ningún botón.

Administración de dispositivos y configuración del teléfono

Acceso al administrador de dispositivos

El administrador de dispositivos le da una forma fácil de agregar nuevos dispositivos/teléfonos inteligentes, cambiar las configuraciones del dispositivo/teléfono y activar No Molestar.

Para acceder al administrador de dispositivos:

1. Presione el botón de teléfono en la barra inferior de menú.
2. Presione “Administrador de dispositivos”

El administrador de dispositivos enlistará todos los dispositivos disponibles que hayan sido vinculados y conectados al sistema. Para agregar un nuevo dispositivo, presione el botón de “Agregar dispositivo”.

Un dispositivo conectado resaltará y mostrará la palabra “Conectado” debajo del nombre del dispositivo. Si es dispositivo es un favorito, se mostrará una estrella al lado izquierdo del nombre del dispositivo. En un dispositivo conectado usted puede escoger permitir ciertas funciones. Presione en el ícono de teléfono o nota musical para ajustar estas funciones:

- **Cuando ningún ícono está resaltado:** el dispositivo se desconectará del sistema
- **Cuando el ícono de teléfono está resaltado:** el sistema permitirá al teléfono contestar y hacer llamadas
- **Cuando el ícono de nota musical está resaltado:** el dispositivo podrá reproducir audio a través de conexión Bluetooth®.
- **Cuando ambos íconos, teléfono y nota musical, están resaltados:** el dispositivo tendrá funcionalidad completa y puede contestar/hacer llamadas así como transmitir radio

Apple CarPlay® y Android Auto™ también se pueden permitir/desactivar desde el Administrador de dispositivos. Presione el ícono correspondiente junto al nombre del dispositivo para permitir el acceso a Apple CarPlay® o Android Auto™.

Emparejar (vincular) Uconnect® Phone a un teléfono celular

Para comenzar a usar la funcionalidad Bluetooth® y Uconnect Phone, debe emparejar su dispositivo compatible con Bluetooth®.

Para completar el proceso de asociación, será necesario verificar el manual de usuario de su dispositivo/teléfono celular. El sitio web de Uconnect® también le puede proporcionar instrucciones detalladas para la asociación de un celular. Por favor visite UconnectPhone.com para información completa de la compatibilidad de su teléfono celular.

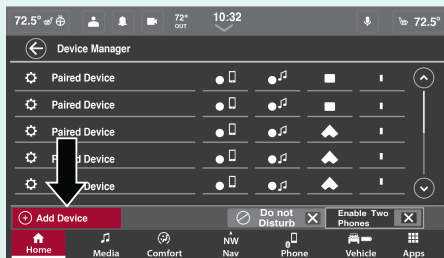

Vincular un teléfono

NOTA:

- Será necesario que el Bluetooth® se encuentre encendido en su teléfono celular para completar este procedimiento.
- El vehículo se debe estar en "P" (estacionamiento) o completamente detenido.

Siga estos pasos para vincular su dispositivo:

1. Coloque la ignición en la posición de ACC o de ON/RUN.
2. Presione el botón Teléfono.

NOTA:

- Si no hay ningún teléfono conectado en ese momento al sistema, aparecerá una ventana de aviso emergente preguntándole si desea emparejar un teléfono.
 - Esta ventana emergente sólo aparece cuando el usuario ingresa al modo teléfono y no existen otros dispositivos enlazados previamente. Si el sistema no cuenta con un dispositivo previamente enlazado, aún si no se encuentra un teléfono conectado, la ventana emergente no aparecerá.
3. Seleccione la opción de Yes (sí) para comenzar con el proceso de asociación.
 4. Busque dispositivos en rango con su teléfono celular compatible con Bluetooth®.

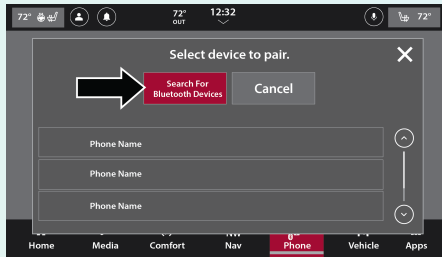

Búsqueda de dispositivos Bluetooth®

- Acceda a los ajustes del teléfono celular.
 - Asegúrese de que el Bluetooth® esté habilitado. Una vez habilitado, el celular empezará a buscar por conexiones Bluetooth®.
5. Si selecciona la opción de No, y aun desea emparejar un teléfono celular, presione el botón de “Administrador de dispositivo”.
 - Presione el botón de “Agregar dispositivo”,
 - Busque por dispositivos que se encuentren en rango con su teléfono celular compatible con Bluetooth®. Cuando sea solicitado por su celular, seleccione “Uconnect” y acepte la conexión.
 6. El Uconnect® Phone mostrará una pantalla de progreso mientras el sistema se encuentra en proceso de conexión.
 7. Cuando su celular encuentre al sistema Uconnect seleccione el nombre del sistema. Puede ser necesario ingresar un PIN.

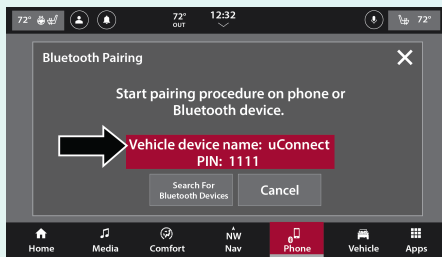

Ubicación del PIN

8. Cuando le pregunte en el celular, acepte la conexión requerida por el Sistema Uconnect® Phone.
9. Cuando el proceso de asociación se haya completado exitosamente, el sistema realizará una petición para que usted elija si ese teléfono es o no su teléfono favorito. Seleccionando Si hará este teléfono como el de más alta prioridad. Este teléfono tendrá preferencias sobre los demás teléfonos asociados dentro del alcance y conectará automáticamente el sistema uconnect al entrar al vehículo. Se pueden marcar como favoritos dos teléfonos (favorito 1 y favorito 2).

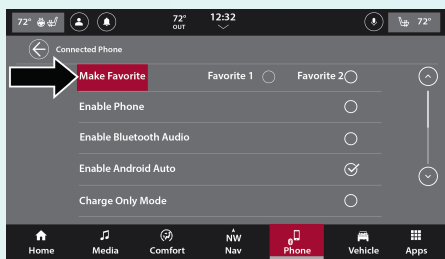

Hacer configuración favorita

NOTA:

- Para teléfonos que no han sido marcados como favorito, la prioridad será determinada por el orden en que fueron enlazados. Los teléfonos que fueron enlazados recientemente tendrán una prioridad mayor.
- Durante el emparejamiento, podría recibir una ventana emergente del sistema Uconnect solicitando acceso a los “mensajes” y “contactos”. Seleccionar “OK” o “Permitir” sincronizará los contactos a su sistema Uconnect.
- Las actualizaciones de software en su teléfono o sistema Uconnect pueden interferir con la conexión Bluetooth®. Si esto sucede, simplemente repita el procedimiento de emparejamiento. Sin embargo, primero debe asegurarse de borrar el dispositivo de la lista de teléfonos en su sistema Uconnect. Después asegúrese de quitar Uconnect de la lista de dispositivos en los ajustes del Bluetooth® de su teléfono.

Conexión a un teléfono móvil o dispositivo de audio en particular después del emparejamiento

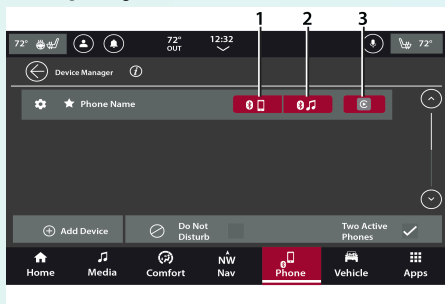

Conectar un dispositivo

1. Conecte el dispositivo con capacidades telefónicas
2. Conecte el dispositivo con capacidades de medios
3. Android Auto™ o Apple CarPlay® conectado

El sistema Uconnect se conectará automáticamente al dispositivo vinculado de mayor prioridad dentro de rango. Si necesita escoger un teléfono o dispositivo de audio en particular, siga estos pasos:

1. Presione el botón de teléfono en la barra inferior de menú.

2. Presione “Administrador de dispositivo”
3. Presione el nombre del dispositivo conectado deseado y se conectará al sistema. Si desea la función teléfono o la función transmisión de audio en el dispositivo, seleccionar el ícono de teléfono (características de teléfono) o el ícono de nota musical (características de transmisión de audio) lo conectará con la función específica encendida.
4. Presione el botón la flecha de regreso para salir del administrados de dispositivo.

Configuración del dispositivo y desconexión/eliminación de un dispositivo

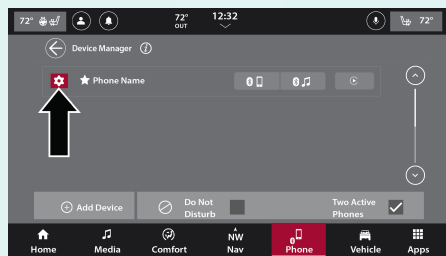

Configuración de dispositivo

1. Acceda al administrador de dispositivo.
2. Presione el ícono de engranaje de configuración a la izquierda del nombre del dispositivo.
3. Se mostrará el menú de configuraciones. Para activar una configuración, presione la casilla de verificación hasta que aparezca una marca de verificación. Para desactivar la configuración, vuelva a presionar la casilla de verificación hasta que se quite la marca de verificación.

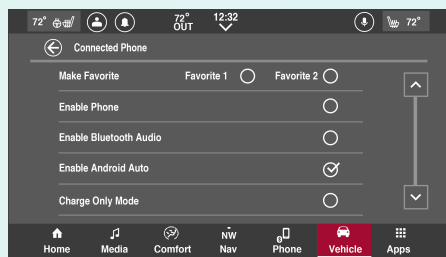

Menú configuraciones

Configuración	Descripción
Hacer favorito	Este ajuste marcará como favorito 1 o favorito 2 el dispositivo seleccionado. Si ninguna de las opciones se selecciona, el dispositivo no se considera como favorito.
Habilitar teléfono	Este ajuste habilitará las funciones de teléfono del dispositivo conectado.
Habilitar audio Bluetooth®	Este ajuste habilitará el audio Bluetooth® del dispositivo conectado.
Habilitar Android Auto™ o Apple CarPlay®	Este ajuste habilitará/deshabilitará Apple CarPlay® y Android Auto™ de tener acceso al sistema Uconnect.
Modo de carga solamente	Este ajuste configurará el dispositivo conectado a solo carga mientras está conectado al sistema.
No molestar	Este ajuste mostrará las opciones disponibles de No Molestar.
Desconectar dispositivo	Este ajuste desconectará el dispositivo del sistema Uconnect.
Borrar dispositivo	Este ajuste borrará el dispositivo del sistema Uconnect.

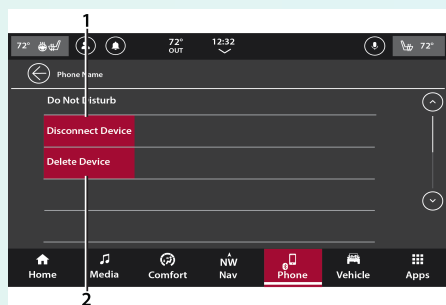

Desconectar y borrar un dispositivo

1. Desconectando un dispositivo
2. Borrando un dispositivo

Habilitando dos teléfonos

Se pueden conectar dos dispositivos al mismo tiempo. En la pantalla de administrador de dispositivo, presione el botón de habilitar dos teléfonos hasta que la marca de verificación aparezca. Ahora, se pueden seleccionar dos dispositivos y se resaltarán para mostrar que están conectados. Ambos dispositivos se pueden usar para funciones de teléfono. Solo un dispositivo puede proyectar Apple CarPlay® o Android Auto™ y transmitir audio.

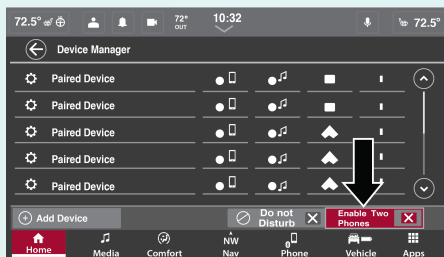

Botón dos teléfonos activos

Cuando esté activo la configuración “Habilitar dos teléfonos” ambos teléfonos se mostrarán como conectados en el administrador de dispositivo. Una pestaña en la parte baja de la pantalla también mostrará los dos teléfonos conectados. Seleccione uno de los dos teléfonos; se resaltará y la agenda de ese dispositivo se activará. Para cambiar la agenda activa seleccione el otro dispositivo. Si un teléfono que no está activo recibe una llamada y usted la contesta, ese teléfono será el activo. Una vez que se complete la llamada, volverá a ser un teléfono no activo.

Una vez que haya terminado de vincular un nuevo teléfono inteligente, Habilitar dos teléfonos está activo y un teléfono inteligente ya está conectado, el sistema Uconnect conectará el teléfono inteligente recién vinculado como el segundo dispositivo. Si ya hay dos dispositivos conectados, el sistema Uconnect le dará la opción de reemplazar uno de los dispositivos con el recién vinculado.

NOTA: El dispositivo configurado como favorito 1 tiene prioridad sobre el configurado como favorito 2 o cualquier otro dispositivo vinculado. Cuando use reconocimiento de voz (VR), el dispositivo activo recibirá los comandos del VR.

No molestar

Con el no molestar, puede inhabilitar notificaciones de textos y llamadas entrantes, permitiéndole mantener sus ojos en el camino y sus manos en el volante. Para su conveniencia existe un contador que mantiene el número de llamadas perdidas y de mensajes de texto recibidos mientras usted está en el modo de no molestar.

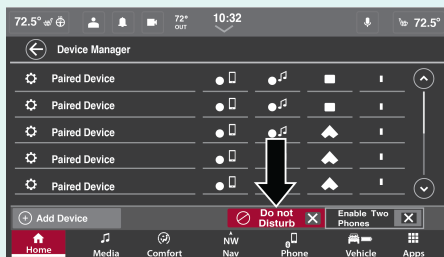

No molestar

1. Presione el ícono de engrane junto al nombre del dispositivo.
2. Presione “No molestar” de la lista de configuraciones del dispositivo.

No molestar puede responder automáticamente un mensaje de texto, o una llamada o ambos, cuando decline una llamada entrante y enviar un mensaje de voz.

Respuesta automática:

- Estoy conduciendo, te contacto más tarde.
- Crear un mensaje personalizado de respuesta automática de hasta 160 caracteres.

NOTA: Solo los primeros 25 caracteres pueden ser vistos en la pantalla mientras teclea un mensaje personalizado.

Mientras este en el modo de no molestar, se puede seleccionar conferencia de llamada, entonces podrá poner la llamada con otra segunda sin interrupciones de llamadas entrantes.

NOTA:

- Si está activo “Dos teléfonos activos” y dos dispositivos están vinculados con el sistema, el ajuste no molestar todos los teléfonos aplicará a ambos dispositivos. En el administrador de dispositivo, cada teléfono puede configurarse en No molestar individualmente.
- La respuesta con mensajes de texto no es compatible con iPhone®.
- La respuesta automática está disponible solo con teléfonos que soporten el Bluetooth® MAP:

Teclado

1. Toque el botón Teléfono.
2. Toque la pestaña Teclado. Se mostrará el teclado.
3. Use las teclas numéricas en la pantalla para marcar un número. Si hay un error, presione el botón regresar (con una “X” en el centro) para borrar los números previamente agregados.
4. Una vez que haya completado el número telefónico, presione el botón marcar para empezar la llamada.

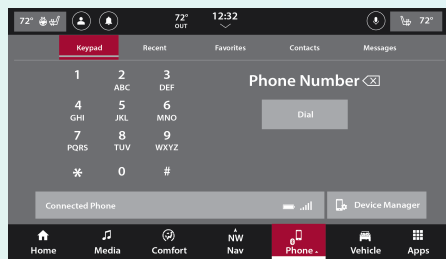

Teclado

Reciente

La pestaña Reciente proporciona una lista de las llamadas recientes recibidas o hechas en el dispositivo conectado. Presione uno de los siguientes botones para acceder a la lista de llamadas recientes:

- Todas las llamadas
- Entrantes
- Salientes
- Perdidas

Si quiere volver a marcar una de las llamadas recientes, presione en la pantalla el nombre/número de quien llamó. El sistema Uconnect hará la llamada.

También puede presionar el botón VR en el volante y hacer la operación anterior. Por ejemplo, diga “Mostrar mis llamadas entrantes”.

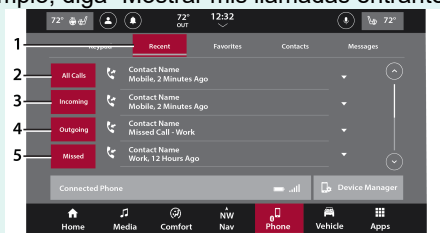

Llamadas recientes

1. Pestaña reciente
2. Todas las llamadas
3. Llamadas entrantes
4. Llamadas salientes
5. Llamadas perdidas

Agregar un favorito

El sistema Uconnect proporciona la capacidad de configurar contactos favoritos.

1. En modo teléfono, presione la pestaña favoritos.
2. Presione el botón + (agregar).
3. El sistema Uconnect mostrará la lista de contactos descargados del dispositivo. Seleccione el contacto deseado.
4. Presione el ícono de estrella junto al nombre del contacto. El contacto se ha hecho favorito y ahora aparecerá en la pestaña Favoritos.

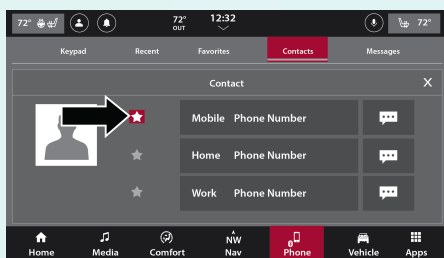

Agregar un favorito

También se pueden agregar favoritos desde la pestaña Contactos encontrando el contacto deseado y presionando el ícono junto al nombre del contacto.

Eliminar un favorito

1. Para eliminar un favorito presione la pestaña de Contactos.
2. Encuentre el contacto favorito deseado de la lista.
3. Presione los tres puntos verticales junto al nombre del contacto.
4. Presione el ícono iluminado de la estrella para eliminar el contacto de la lista de favoritos.
5. En la pestaña favoritos, ya no aparecerá el nombre de contactos en la lista.

Contactos (Transferencia automática de agenda desde el teléfono)

Si así está equipado y específicamente soportado por su celular, Uconnect® Phone automáticamente descarga nombres y números de teléfono desde la agenda de su teléfono. Específicamente teléfonos Bluetooth® con Perfil de acceso a la agenda de contactos pueden ser compatibles con esta función. Su teléfono podría recibir una ventana emergente del sistema Uconnect solicitando acceso a los “mensajes” y “contactos”. Seleccionar “OK” o “Permitir” sincronizará los contactos a su sistema Uconnect.

Verificar en la página de internet de Uconnect® para ver teléfonos compatibles.

- La descarga automática y actualización de la agenda de contactos, si está soportado, comienza tan pronto se realice la conexión entre el teléfono inalámbrico Bluetooth® y el Uconnect® Phone, por ejemplo, después de encender su vehículo.
- Dependiendo en el número máximo de entradas descargadas, puede haber un pequeño retraso antes de que los últimos nombres descargados puedan ser utilizados. Hasta entonces, si se encuentra disponible, la agenda telefónica anterior estará disponible para usarse.
- Solamente la agenda telefónica del teléfono celular conectado en el momento se encontrara disponible.

- La agenda descargada no puede ser editada ni borrada utilizando el Uconnect® Phone, esto solamente se puede hacer desde el teléfono. Las actualizaciones realizadas en la agenda desde el celular serán transferidas al Uconnect® Phone en la siguiente conexión realizada.

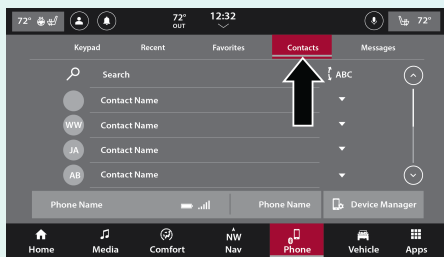

Pestaña contactos

Mensajes

La pestaña mensajes proporciona una forma de ver los mensajes de texto enviados a su dispositivo mientras conduce. Cuando su dispositivo reciba un mensaje, el sistema Uconnect le pedirá que vea el mensaje o que el sistema se lo lea. Para ver el mensaje, presione el botón Ver. Para que se le lea el mensaje, presione el botón Reproducir.

Para acceder a la pestaña Mensajes, presione el botón teléfono en la barra inferior de menú. Entonces, presione la pestaña mensajes.

En la pestaña Mensajes, puede ver la bandeja de entrada de mensajes de texto del dispositivo conectado actual o solo el mensaje recién recibido. Para acceder a la bandeja de entrada completa, presione el botón Bandeja de entrada. Para acceder solo mensajes nuevos, presione el botón Mensaje nuevo.

La lista de mensajes de texto mostrará primero los últimos mensajes. Se proporcionará el nombre del contacto y la fecha de recepción, así como la opción de escuchar el mensaje leído o ver el mensaje en la pantalla.

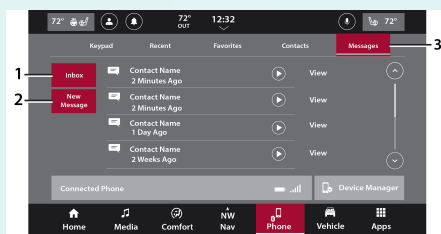

Pestaña mensajes

1. Buzón de entrada
2. Nuevos mensajes
3. Pestaña mensajes

Mensajes con dos teléfonos activos

Si está activo el ajuste Dos teléfonos activos, la notificación de mensajes de texto proporcionará el nombre del dispositivo que recibió el mensaje. La ventana emergente de mensajes de texto mostrará el número total de mensajes perdidos en cada dispositivo. Presione el botón de buzón de entrada del dispositivo del que desee ver los mensajes. Si el dispositivo seleccionado no es un teléfono activo, se volverá teléfono activo y cambiará las agendas.

NOTA: Si una llamada está en progreso y una llamada es iniciada a través de la pestaña mensajes, aparecerá una ventana emergente preguntando si quiere terminar la llamada en curso y tomar la nueva llamada. Presione "Yes" (sí) para terminar la llamada e iniciar la nueva.

Operación Del Teléfono

Se pueden utilizar los comandos de voz para operar el Uconnect® Phone y para navegar a través de sus menús. Se requiere de comandos de voz después de casi todas las peticiones del Uconnect® Phone. Hay dos formas generales en las que funcionan los comandos de voz:

1. Diga comandos compuestos como "Llamar celular de Juan Pérez".
2. Decir un comando individual y permitir que el sistema lo guíe para completar la tarea.

Se le preguntará por un comando específico y luego se le dirán las opciones disponibles.

- Antes de decir un comando de voz, es necesario esperar a que suene el tono, que sigue de la petición "escuchar" o alguna otra petición.
- Para algunas operaciones se pueden utilizar comandos compuestos. Por ejemplo, en lugar de decir "Llamar" luego "Celular" y luego "Juan Pérez", se puede decir el siguiente comando compuesto: "Llamar Celular de Juan Pérez".
- Para cada explicación de cada función en esta sección, solamente se proporciona el comando de voz compuesto. También puede separar los comandos en partes y decir cada parte del comando cuando se le indique. Por ejemplo, puede utilizar el comando de voz compuesto "Buscar a Juan Pérez", o puede separar este comando en dos diferentes comandos de voz: "Buscar contacto" y cuando se le indique "Juan Pérez". Debe de recordar que el Uconnect® Phone funciona mejor cuando usted habla con un tono de conversación normal, como si estuviera hablando con alguien sentado a algunos metros de usted.

Lenguaje natural

Su sistema de Voz de Uconnect® Phone utiliza un motor de reconocimiento de voz (VR) de lenguaje natural.

El lenguaje natural le permite al usuario decir comandos en frases o enunciados completos. El sistema filtra algunas expresiones y sonidos como "ah" y "eh". El sistema también maneja palabras incompletas como "Me gustaría".

El sistema maneja entradas múltiples en la misma frase u oración como “Realizar una llamada” y “a Patricia Pérez”. Para entradas múltiples en la misma frase o enunciado, el sistema identifica el tema o contexto y proporciona una petición asociada como “¿A quién desea llamar?” En el caso de que se haya solicitado realizar una llamada pero no se haya identificado el nombre específico a llamar.

El sistema usa un diálogo continuo; cuando el sistema requiere de más información por parte del usuario realizará una petición a la que el usuario puede responder sin necesidad de presionar el botón de comando de voz en el volante.

Comando de ayuda

Si necesita ayuda en alguna petición, o si desea saber sus opciones en cualquier petición del sistema, diga “ayuda” después del tono.

Para activar el Uconnect® Phone cuando se encuentra en reposo, solamente necesita presionar el botón de en el volante y decir algún comando o diga “ayuda”. Puede comenzar una sesión del Uconnect® Phone al presionar el botón VR o usando la palabra de “despertar” del vehículo.

Comando cancelar

En cualquier petición después del tono, puede decir “Cancelar” y regresará al menú principal.

También puede presionar los botones de o en el volante para regresar al menú principal o menú anterior, cuando el sistema se encuentre en espera de un comando.

Controles de Llamada

La pantalla táctil le permite controlar las siguientes funciones de llamada.

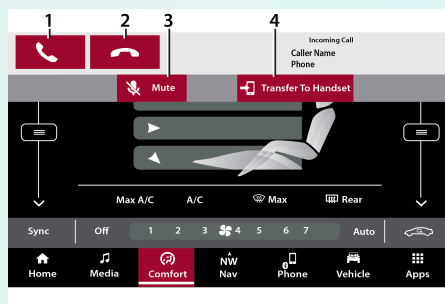

Controles de llamada

1. Contestar
2. Ignorar/declinar
3. Silenciar
4. Transferir al auricular

Otras funciones de llamada incluyen:

- Terminar llamada
- Retener/Recuperar/Reanudar
- Cambiar entre dos llamadas activas

Responder o ignorar una llamada entrante – Llamada actual en curso

Si hay una llamada en curso y tiene otra llamada entrante, oirá los mismos tonos de red para llamada en espera que normalmente escucha al utilizar su teléfono celular. Presione el botón Teléfono en el volante, el botón contestar en la pantalla o la caja del identificador de llamadas para poner la llamada actual en espera y contestar la llamada entrante.

NOTA: Los teléfonos compatibles con Uconnect® Phone que existen en el mercado al día de hoy no cuentan con la función de rechazar una llamada entrante cuando hay una llamada activa en progreso. Por lo tanto el usuario solamente puede contestar una llamada entrante o simplemente ignorarla.

Responder o ignorar una llamada entrante – sin llamada actual en curso

Cuando reciba una llamada, el Uconnect® Phone interrumpirá el sistema de audio del vehículo. Presione el botón Teléfono en el volante, presione el botón Contestar en la pantalla.

También presionar la caja del identificador de llamadas para poner la llamada en espera o contestar la llamada entrante.

Recuperar una llamada en espera

Durante una llamada en curso, presione el botón Hold (retener) o Call On Hold (llamada en espera) en la pantalla principal del teléfono.

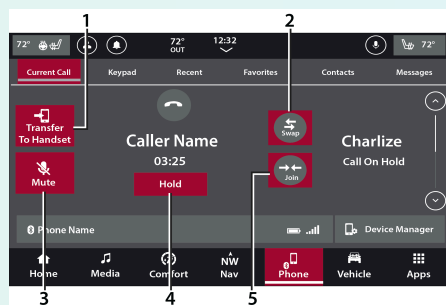

Controles en llamada entrante

1. Transferir al auricular
2. Cambiar entre llamadas
3. Silenciar
4. Retener llamada actual
5. Juntar dos llamadas

Realizar una segunda llamada cuando la llamada actual se encuentra en curso

Con una llamada en progreso, marque un número desde el tablero, llamadas recientes, buzón de mensajes o desde los contactos descargados.

Intercambio de llamadas

Si dos llamadas se encuentran en proceso (una en curso y la otra en espera), presione el botón Swap (intercambiar) en la pantalla principal del teléfono. Únicamente una llamada puede estar en espera.

También puede presionar el botón Teléfono para intercambiar entre la llamada en proceso y la que se encuentra en espera.

Juntar llamadas

Cuando dos llamadas están en proceso (una en curso y otra en espera), presione el botón Join calls (unir llamadas) en la pantalla para combinar todas las llamadas en una llamada de conferencia.

Transferencia de llamada desde el teléfono celular y viceversa

El teléfono Uconnect® le permite transferir las llamadas entrantes del teléfono celular al teléfono Uconnect®, sin tener que finalizar la llamada. Para transferir una llamada entrante de su teléfono celular asociado, al teléfono Uconnect® o viceversa, presione el botón de "Transferir al auricular" en la pantalla principal del teléfono.

Término de llamada

Para finalizar una llamada en progreso, presione momentáneamente el botón Teléfono en el volante o el botón de finalizar en la pantalla. Únicamente las llamadas activas serán finalizadas y si cuenta con una llamada en espera, ésta se convertirá en llamada activa.

Remarcación

Presione el botón Remarcar en la pantalla, o presione el botón VR después de la indicación "Escuchando" y el siguiente Tono, diga "Remarcar".

El teléfono Uconnect® marcará el último número que haya sido marcado desde su teléfono celular.

Continuación de llamada

La continuación de llamada se lleva a cabo cuando una llamada continua una vez que la llave de ignición ha sido colocada en la posición de apagado (OFF).

NOTA: La llamada continuará escuchándose en el sistema de audio del vehículo hasta que el teléfono se encuentre fuera del rango de la conexión Bluetooth®. Es recomendable que presione el botón en pantalla "Transferir" cuando deje el vehículo.

Cosas Que Usted Debe Saber Acerca De Uconnect® Phone

Comandos de voz

Para un mejor funcionamiento:

- Siempre espere el tono antes de comenzar a hablar.
- Hable normal, sin pausas, justo como si estuviera hablando con otra persona sentada a unos cuantos metros de distancia de usted.
- Asegúrese que nadie más se encuentre hablando durante el periodo de comando de voz.
- Un ajuste del ventilador bajo-a-medio
- Una velocidad del vehículo baja-a-media
- Poco ruido del camino
- Superficies de camino planas
- Ventanas completamente cerradas
- Condiciones climáticas secas

¡ADVERTENCIA!

SIEMPRE maneje con precaución y con sus manos sobre el volante. Usted tiene la completa responsabilidad y asume todos los riesgos relacionados con el uso de las características y aplicaciones del sistema Uconnect®. Utilice el sistema Uconnect® únicamente cuando sea seguro hacerlo. El no seguir estas indicaciones puede ocasionar un accidente el cual le provoque lesiones graves o incluso la muerte.

Aunque el sistema está diseñado para varios idiomas y acentos, el sistema no funciona siempre para algunos.

NOTA: Es recomendable que usted no almacene nombres en sus números favoritos de teléfono en su agenda cuando el vehículo se encuentra en movimiento.

El reconocimiento de los nombres de la agenda (celular y favoritos) se optimiza cuando las entradas no son similares. Puede decir "O" (letra "O") para "0" (cero).

Aunque el marcado de llamadas internacionales es soportado para la mayoría de combinaciones de números, algunos atajos de combinaciones para llamar pueden no estar soportadas.

Rendimiento del audio

La calidad de audio se maximiza bajo:

- Un ajuste del ventilador bajo-a-medio
- Una velocidad del vehículo baja-a-media
- Poco ruido del camino
- Superficies de camino planas
- Ventanas completamente cerradas
- Condiciones climáticas secas, y
- Operación desde el asiento del conductor.

Los factores como la claridad del audio, eco, y el volumen muy alto, dependen del teléfono y la red, y no del teléfono Uconnect®.

El eco al final puede ser reducido algunas veces al reducir el volumen de audio dentro del vehículo.

Comandos de voz del teléfono

Hacer y recibir llamadas telefónicas con manos libres es fácil con el Uconnect. Cuando el botón de agenda se ilumina en la pantalla, su sistema está listo. Verifique la compatibilidad de su teléfono celular y las instrucciones de emparejamiento.



Presione el botón  o diga la palabra para la activación del sistema. La palabra de activación puede ser "Uconnect" o el nombre de la marca del vehículo. Esta palabra se puede cambiar en los Ajustes Uconnect.

Después del beep, diga un comando. Vea algunos ejemplos:

- **Llamar** a Juan Pérez
- **Marcar** 123-456-7890
- **Volver a marcar** (se vuelve a marcar de una llamada previa saliente)
- **Llamar de regreso** (Llamar al número de teléfono entrante anterior)

Consejo: Cuando diga un comando de voz, presione el botón  o diga la palabra de activación del sistema y diga llamar, luego pronuncie el nombre exactamente como aparece en la agenda de teléfonos. Cuando el contacto tiene varios números, usted puede decir, "llamar al trabajo de Juan Pérez".

Responder a un mensaje de texto (si así está equipado)

El Uconnect® anunciará de la llegada de un mensaje entrante. Presione el botón VR  o  o diga la palabra de activación del vehículo y diga:

1. "Listen" (escuchar) para que el sistema lea un mensaje de entrada (Deberá tener un teléfono celular compatible con el sistema de Uconnect®)
2. "Reply" (contestar) Después de que se leyó el mensaje entrante.

Escuche las preguntas del sistema Uconnect. Después del beep, repita uno de los mensajes predefinidos y siga las instrucciones.

RESPUESTAS DE LOS MENSAJES DE TEXTO PREDEFINOS		
Si	En el tráfico	Te veo después
No	Empiecen sin mi	Llegaré tarde
OK	¿Dónde estás?	Voy retrasado por (5, 10, 15, 20, 25, 30, 45, 60 minutos)
Llárame	¿Estás ahí?	
Te llamo más tarde	Necesito instrucciones	Te veo en (5, 10, 15, 20, 25, 30, 45, 60 minutos)
Voy en camino	No puedo hablar en este momento	
Estoy perdido		Gracias

NOTA: Sólo utilice el número listado en la tabla. De lo contrario el sistema no podrá retransmitir el mensaje.

Consejo: Su teléfono celular debe de tener la implementación total del MAP, Acceso a los mensajes del perfil para usar esta función. Para más detalles acerca del MAP, visite la página UconnectPhone.com. Apple® iPhone® iOS6 y posteriores soportan la lectura de los mensajes entrantes

Apple® iPhone® iOS6 y posteriores sólo soportan la lectura de los mensajes entrantes, para más información de esta característica consulte el manual de su Apple® iPhone®.

Consejo: Reproducir el texto de voz no es compatible con el iPhone®, pero si su vehículo está equipado con Siri® Eyes Free, puede usar la voz para enviar mensajes de texto.

Siri® Eyes Free (si así está equipado)

Cuando usa su Apple® iPhone® conectado a su vehículo, Siri le permite a usted utilizar su voz para enviar mensajes, seleccionar medios, realizar llamadas y mucho más. Siri utiliza su lenguaje natural para entender lo que quiere decir y le responderá para confirmar sus solicitudes. El sistema está diseñado para mantener sus ojos en el camino y sus manos en el volante permitiéndole a Siri ayudarle en la realización de tareas útiles.

Para activar Siri, presione y mantenga presionado, después libere el botón de reconocimiento de voz Uconnect (VR) al volante. Después de escuchar el doble tono, usted podrá solicitarle a Siri reproducir podcast y música, obtener direcciones, leer mensajes de texto y otras útiles solicitudes.

Encendido

Después de colocar la llave de ignición en una posición distinta a Apagado, ya sea Accesorio o Encendido, o de cambiar el lenguaje, usted debe esperar al menos 15 segundos para poder utilizar el sistema.

MODO VEHÍCULO

Operando el modo vehículo

El modo vehículo proporciona acceso a funciones específicas del vehículo, asientos y volante con calefacción y configuraciones Uconnect/vehículo. Para acceder al modo vehículo, presione el botón vehículo en la barra de menú inferior.

Las siguientes pestañas estarán disponibles para seleccionar:

- Funciones específicas del vehículo (modos de conducción, páginas Off-Road, etc.) Para más información de estas funciones, refiérase a la sección apropiada en su manual de usuario.
- Controles
- Configuraciones

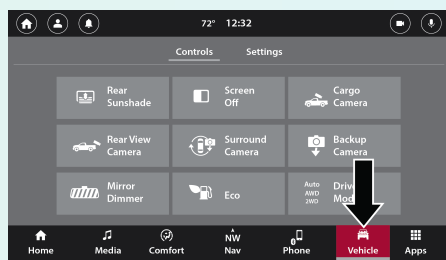

Modo vehículo

Controles

Presione la pestaña Controles para acceder al menú Controles. Desde aquí, puede encender o apagar los asientos con calefacción/ventilados (si así está equipado), volante con calefacción (si así está equipado) y encender o apagar Stop/Start. Si así está equipado, también puede ver la cámara trasera de estacionamiento o la cámara de vista periférica.

Para más información de estas funciones, refiérase a la sección apropiada en su manual de propietario.

Ajustes

Presione la pestaña de ajustes para mostrar la pantalla de ajustes. En este modo, el sistema Uconnect le permite acceder a todas las funciones programables.

NOTA: Dependiendo de las opciones del vehículo, las funciones de ajustes pueden variar.

Cuando haga una selección, presione el menú deseado en la pantalla táctil. Una vez en el menú deseado, presione y libere el ajuste preferido hasta que una marca de verificación aparezca junto al ajuste, mostrando que el ajuste ha sido seleccionado. Una vez que se complete la selección, presione uno u otro de los botones en la pantalla para salir de "Ajustes". Presionar los botones de flecha arriba o abajo o deslizar su dedo en la pantalla táctil, le permitirá deslizarse hacia arriba o hacia abajo a través de las configuraciones y menús disponibles.

Consulte "Ajustes Uconnect" en "Multimedia" en su manual de usuario para más información.

MODO APLICACIONES (CAJÓN DE APLICACIONES)

Operación del modo aplicaciones

El modo aplicaciones (cajón de aplicaciones) proporciona una ubicación donde todas las aplicaciones disponibles (pre instaladas o descargadas) están disponibles para un fácil acceso. Para entrar la modo aplicaciones, presione el botón de aplicaciones en la barra de menú inferior.

Las siguientes pestañas están disponibles:

- **Favoritos:** Las aplicaciones configuradas como favoritas se muestran bajo esta pestaña.
- **Recientes:** Las aplicaciones bajo esta pestaña se mostrarán en el orden en que fueron usadas, empezando por la más nueva.
- **Categorías:** Las aplicaciones bajo estas pestañas, se mostrarán divididas en categorías basadas en la función de las aplicaciones.
- **Todas:** Todas las aplicaciones disponibles se mostraran bajo está pestaña.

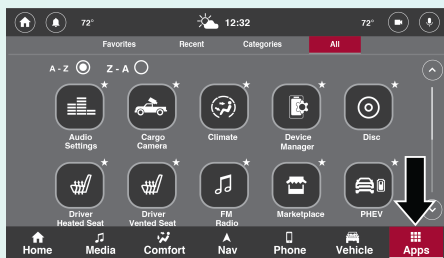

Modo aplicaciones

Configurar una aplicación favorita

Para configurar una aplicación como favorita, busque la aplicación deseada en las pestañas Recientes, Categorías o Todas. Presione el icono de estrella en la aplicación deseada. Aparecerá un mensaje indicándole que está configurado como favorito. Presione el botón deshacer para deshacer la configuración o el botón X para salir del mensaje.

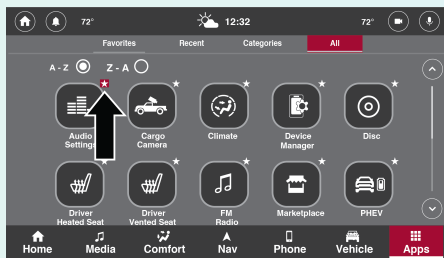

Configurar un favorito

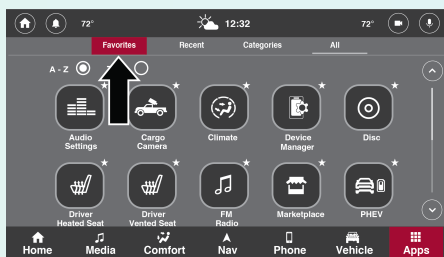

Pestaña favoritos

Amazon Alexa®

Amazon Alexa® ahora está totalmente integrada al sistema Uconnect. Puede registrar su cuenta de Amazon Alexa® en su sistema Uconnect, a través de la aplicación pre instalada Alexa. Con Alexa® activado, puede usar el botón de reconocimiento de voz (VR) incorporado para comunicarse directamente con Alexa®.

NOTA:

- Amazon Alexa® requiere una conexión a internet para funcionar. Si la conexión Wi-Fi no ha sido activada en su sistema Uconnect y la aplicación de Alexa® está abierta, presione “Regístrese con Uconnect” para comenzar a configurar una conexión a internet.
- Amazon Alexa® no está disponible si el vehículo está en modo valet (si así está equipado).
- Amazon Alexa® no está disponible si no hay una conexión de datos. Se mostrará el mensaje “Datos no disponibles. Por favor vuelva a tratar más tarde”.

Vinculación de su cuenta de Amazon a la aplicación Amazon Alexa®

Para comenzar a usar Amazon Alexa® a través de su sistema Uconnect, se debe vincular una cuenta activa de Amazon con la aplicación Alexa® instalada. Para comenzar a vincular las cuentas:

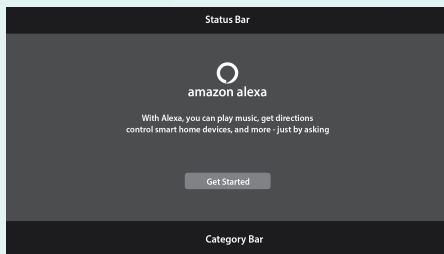

Vinculación de Alexa®

1. Abra la aplicación de Amazon Alexa presionando el botón “Apps” en la barra de menú inferior, y seleccione “Todas las aplicaciones”.
2. Presione el botón Comenzar para iniciar este proceso.

3. Alexa® solicitará acceso a su ubicación GPS. Presione “Compartir” para compartir la ubicación GPS o “No” para no compartir la ubicación GPS.
4. Independientemente de la selección, el sistema generará un código y le indicará que vaya a www.amazon.com/code en su teléfono inteligente, computadora o tableta.
5. Una vez en el sitio web, inicie sesión en su cuenta de Amazon.
6. Ingrese el código provisto en la pantalla táctil y presione “Enter”. La cuenta ahora estará vinculada.

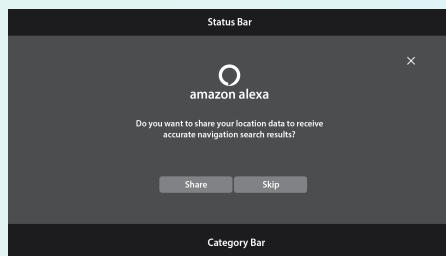

Solicitud de ubicación

NOTA:

- La vinculación de cuentas de Amazon no se puede realizar mientras el vehículo está en movimiento. Mientras está en movimiento, el vehículo mostrará el mensaje “No disponible mientras se conduce”. Para vincular la cuenta, deténgase por completo y comience el procedimiento anterior.
- Si el código permanece inactivo o hay un error de autenticación, presione “Reintentar” y Amazon generará un nuevo código.
- Una vez que la cuenta está vinculada, el botón de voz en la página Cuentas ahora abrirá una sesión de reconocimiento de voz (VR) de Alexa®.

Uso de la sesión de voz de Amazon Alexa®

Cuando una cuenta de Amazon está vinculada a la aplicación Alexa®, puede usar el botón de reconocimiento de voz (VR) del vehículo para activar una sesión de voz de Alexa®. Para comenzar, presione el botón VR y diga “Alexa®”. Cuando se reconoce “Alexa®” durante una sesión de voz, se activa una sesión VR de Alexa®. Al presionar el botón VR en la aplicación Alexa® también se activará una sesión VR en Alexa®.

- Si dice Alexa®, se abre una sesión de Alexa®. Se reproduce un tono de “Escuchar” y se puede decir la solicitud.
- Si dice Alexa® y la solicitud, se enviará a Alexa sin el tono de “Escuchar” y tendrá que repetir la solicitud.

Mientras Alexa® está contestando, presione el botón VR para “irrupir” e interrumpir la respuesta. Puede hacer una nueva solicitud mientras Alexa® está escuchando.

Modo medios y Amazon Alexa®

Con Amazon Alexa®, puede reproducir música a través de las bocinas de su vehículo y puede controlar el audio en la pantalla táctil. Para empezar, presione el botón VR y diga “Alexa, reproduce una canción/género/artista/álbum/etc. La fuente que está reproduciendo en el modo medios: Reproducción en curso cambiará a Amazon Alexa®. La pantalla no lo redirigirá automáticamente a la pantalla de medios.

NOTA:

- Si la cuenta de Amazon no está vinculada la fuente Alexa® no aparecerá bajo Fuentes de Medios.
- Presionando la fuente Alexa®, abrirá el reproductor de audio Alexa®.
- Si el audio se está reproduciendo desde el reproductor de audio Alexa® y cambia a otra fuente, se pausará la transmisión de audio. Abriendo el audio de Alexa® otra vez, reanudará la transmisión de audio.

Ubicaciones de Amazon Alexa®

A través de Amazon Alexa®, puede usar su voz para buscar ciertas ubicaciones y asignarlas directamente al sistema de navegación del vehículo (si está equipado). Para iniciar, diga “Alexa®, encuentra la ubicación nombre/tipo”. La pantalla mostrará una lista de resultados de búsqueda. Presione uno de los resultados para abrir la pantalla de los detalles de la ubicación. Esta pantalla mostrará el nombre de la ubicación, una calificación de estrellas (si así está equipado), la dirección, la distancia a la ubicación (si así está equipado) y el horario de atención (si está disponible).

Presione el ícono de teléfono para llamar a la ubicación. Un dispositivo debe estar vinculado al sistema para poder hacer la llamada.

Presione el ícono de mapa para ver la ubicación en el mapa de navegación. Su sistema Uconnect debe estar equipado con navegación.

Listas y Calendario de Amazon Alexa®

A través de la aplicación de Alexa®, puede ver sus listas y eventos guardados en su calendario de Alexa®. Para empezar, diga “Alexa®, muéstrame el nombre de la lista/mi calendario. Mientras el vehículo esté en movimiento, se mostrarán un máximo de 6 páginas de eventos del calendario y un máximo de 6 páginas de listas.

En la pantalla de calendario, presione en el evento deseado para ver más detalles acerca del evento. Presione el ícono de bote de basura si desea cancelar el evento.

Configuración de Amazon Alexa® y desconexión de cuentas

A través de la página de la aplicación Amazon Alexa®, puede acceder a la configuración de aplicaciones y desconectar su cuenta Amazon del vehículo. Para entrar a configuraciones, presiones la aplicación Amazon Alexa® del cajón de aplicaciones. Después presione el ícono de engrane para entrar a configuraciones.

Las siguientes configuraciones están disponibles en la aplicación:

Configuración	Descripción
Hola, <nombre usuario>	Presione el botón de cerrar sesión para desactivar su cuenta de Amazon del vehículo. La pantalla táctil mostrará una pantalla de cuenta desactivada, presione el botón regresar para regresar a la pantalla de activación de cuenta. Las cuentas de Amazon también se borrarán si el sistema Uconnect vuelve a su configuración predeterminada y se borran los datos personales.
Compartir datos GPS	Con esta configuración activa, Amazon Alexa® tendrá acceso a su localización GPS
Notificaciones	Con esta configuración activa, Amazon Alexa® enviará notificaciones a través del sistema Uconnect.

Actualización de aplicaciones

El sistema Uconnect tiene la capacidad de permitir las actualizaciones de aplicaciones al arrancar el vehículo. Estas actualizaciones se realizan “por aire” y mostrarán una ventana emergente que le pedirá que comience la actualización.

Al arrancar el vehículo, si hay una actualización disponible para cualquier aplicación instalada, el sistema Uconnect mostrará un mensaje emergente. Presione “Continuar” para actualizar. Presione “Cancelar” para saltar la actualización.

Hay dos tipos de actualizaciones:

- Actualizaciones no mandatorias: Estas actualizaciones no se requieren para que la app funcione adecuadamente. Si selecciona “Cancelar” en la ventana emergente, el mensaje de actualización no se volverá a mostrar hasta que se abra la aplicación en la pantalla táctil o se requiera otra actualización. No se requiere la actualización para abrir la aplicación.
- Actualizaciones mandatorias: Estas actualizaciones se requieren para que la app funcione adecuadamente. Si usted selecciona “Cancelar” en la ventana emergente, el mensaje de actualización se mostrará al arrancar el vehículo o cuando se abra la aplicación en la pantalla táctil. Se requiere la actualización para abrir la aplicación.

Si el vehículo está en movimiento mientras una aplicación se actualiza, la ventana emergente de en curso se cerrará y el proceso de actualización se supervisará en la barra de estado superior. Cuando la aplicación haya terminado de actualizarse, aparecerá una ventana emergente informando al usuario.

NOTA:

- Algunas aplicaciones requerirán desinstalarse y volverse a instalar. Habrá una notificación si esto es requerido.
- Las actualizaciones del sistema Uconnect tendrán prioridad sobre las actualizaciones de las aplicaciones. Si una actualización/instalación de una aplicación está en curso cuando el sistema Uconnect intenta actualizarse o instalar una actualización, el proceso de actualización/instalación de la

aplicación se detendrá hasta que se complete la actualización/instalación del sistema Uconnect.

- Si una aplicación ya no es compatible, el sistema Uconnect la eliminará del cajón de aplicaciones. El sistema Uconnect mostrará el mensaje “La aplicación <nombre de la aplicación> ya no es compatible y se eliminará. Pronto podría ser reemplazada por una nueva aplicación”. Presione el botón OK o el botón X para comenzar el proceso de eliminación.

ANDROID AUTO™ & APPLE CARPLAY® (SI ASÍ ESTÁ EQUIPADO)

ANDROID AUTO™

Android Auto™ es una característica de tu sistema Uconnect y del smartphone Android™ 5.0 o superior, con un plan de datos que permite proyectar el smartphone y varias de sus aplicaciones en la pantalla de radio con pantalla táctil. Android Auto™ le ofrece automáticamente información útil y la organiza en tarjetas simples que aparecen justo cuando son necesarias. Android Auto™ se puede utilizar con la mejor tecnología de voz de Google, los controles del volante, los mandos y botones del tablero del radio y la pantalla del radio para controlar muchas de las aplicaciones.

NOTA: La disponibilidad de esta característica depende de su proveedor y fabricante de su teléfono celular. Algunas de las características de Android Auto™ pueden no estar disponibles en todas las regiones y lenguajes.

Para utilizar Android Auto™, siga el procedimiento:

1. Descargue la aplicación Android Auto™ de Google Play Store en su smartphone Android.
2. Conecte el smartphone con Android a uno de los puertos USB de su vehículo.

NOTA: Asegúrese de usar el cable USB proporcionado por la fábrica que viene con su teléfono, ya que los cables del mercado secundario pueden no funcionar.

3. O presione el botón de teléfono en el "Administrador de dispositivo". Si su teléfono está vinculado con el vehículo y la aplicación está instalada en el teléfono, puede usar el Administrador de dispositivo para conectar su teléfono al sistema Uconnect forma inalámbrica. Presione el botón Android Auto™ en el administrador de dispositivo para conectarlo de forma inalámbrica.

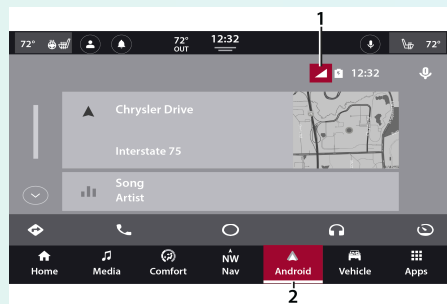

Android Auto™

1. Cobertura de datos LTE
2. Ícono Android Auto™

NOTA: Para usar Android Auto™, asegúrese que se encuentra en un área con cobertura celular. Android Auto™ puede utilizar datos celulares y se mostrará la cobertura en la esquina superior derecha de la pantalla del sistema. Se podrían aplicar cargos por uso datos.

4. Una vez que el dispositivo está conectado y reconocido, el ícono del teléfono en la barra de menú inferior cambia al ícono de Android Auto™. Android Auto™ se inicia inmediatamente. También puede iniciarlo presionando el ícono de Android Auto™ en la pantalla táctil.

Una vez que Android Auto™ esté activo y en ejecución en el sistema Uconnect, las siguientes funciones se pueden usar con el plan de datos del smartphone:

- Google Maps™ y Waze para la navegación
- Google Play Música, Spotify, iHeart Radio, etc. para música
- Llamada manos libres y mensajes de texto para la comunicación
- Varias aplicaciones compatibles

Mapas



Presione y mantenga presionado el botón VR en el volante o toque el ícono del micrófono para pedirle a Google que lo lleve a un destino deseado por voz. También puedes tocar el ícono de navegación en Android Auto™ para acceder a Google Maps™.

NOTA: Si el botón VR no se sostiene, y sólo se empuja, el Uconnect VR nativo le preguntará y cualquier comando de navegación dice que lanzará el sistema de navegación Uconnect nativo.

Mientras use Android Auto™, Google Maps™ le brindará ayuda por voz:

- Navegación
- Información del tránsito
- Guía de carril

NOTA: Si se encuentra usando el sistema de navegación nativo de Uconnect, e intenta comenzar una ruta nueva utilizando el sistema Android Auto a través de voz o cualquier otro método, aparecerá una ventana emergente preguntándole si desea cambiar la navegación de Uconnect por la de su dispositivo móvil. Esta ventana emergente aparecerá también si desea utilizar el navegador nativo de Uconnect cuando se encuentra utilizando Android Auto. Seleccione “Si” para realizar el cambio y planear una ruta en el nuevo método de navegación seleccionado. Si selecciona “No”, el tipo de navegación actual se mantendrá.

Para mayor información refiérase a www.android.com/auto.

Para obtener más información sobre la función de navegación, consulte <https://support.google.com/android> o <https://support.google.com/android-auto/>.

Música



Android Auto™ le permite acceder y transmitir a la música favorita con aplicaciones como Google Play Música, iHeartRadio y Spotify. Utilizando el plan de datos de su smartphone, puede transmitir música sin fin en la carretera.

NOTA: las aplicaciones, las listas de reproducción y las emisoras de música deben estar configuradas en el teléfono inteligente antes de utilizar Android Auto™, para que funcionen con Android Auto™.

NOTA: Para ver los metadatos de la reproducción de música a través de Android Auto, seleccione la pantalla de medios del sistema Uconnect.

Para obtener más información, consulte:
<https://support.google.com/androidauto>.

Comunicación



Con Android Auto™ conectado, mantenga presionado el botón VR en el volante para activar el reconocimiento de voz específico de Android Auto™. Esto le permitirá enviar y responder a mensajes de texto, recibir mensajes de texto entrantes en voz alta y realizar y recibir llamadas con manos libres.

Apps

La aplicación para Android Auto™ mostrará todas las aplicaciones compatibles que están disponibles para utilizar con Android Auto™, cada vez que se inicie. Debe tener la aplicación compatible descargada y debe haber iniciado sesión en la aplicación para que funcione con Android Auto™. Consulte g.co/androidauto para ver la lista más reciente de aplicaciones disponibles para Android Auto™.

Comandos de voz de Android Auto™

Android Auto™ te permite usar tu voz para interactuar con la mejor tecnología de voz de Android de tu clase a través del sistema de reconocimiento de voz de tu vehículo y usar el plan de datos de tu smartphone para proyectar tu smartphone Android y varias de sus aplicaciones en tu pantalla táctil Uconnect. Conecta tu Android 5.0 (Lollipop) a uno de los puertos USB de los medios, utilizando el cable USB suministrado de fábrica, y presione el nuevo ícono de Android Auto que reemplaza el ícono de “Teléfono” en la barra de menú principal para iniciar Android Auto™.

NOTA: La disponibilidad de las características depende de su proveedor de servicio y fabricante del teléfono. Algunas características de Android Auto™ pueden o no estar disponibles en su región y/o lenguaje.

Presione y mantenga presionado el botón VR en el volante o presione y mantenga presionado el ícono “Micrófono” dentro de Android Auto™ para activar la VR de Android, que reconoce los comandos de voz naturales, para usar una lista de las características de su smartphone:

- Mapas
- Música
- Teléfono
- Mensajes de texto
- Aplicaciones adicionales

NOTA: Necesita un teléfono compatible Android™ 5.0 o mayor y descargar la app en Google Play. Android™, Android Auto™ y Google Play, son marcas registradas de Google Inc. Android Auto™ puede descargarse automáticamente dependiendo de la versión de software instalada en su dispositivo móvil.

APPLE CARPLAY®

Uconnect funciona perfectamente con Apple CarPlay®, la forma más inteligente y segura de usar su iPhone® en el coche y mantener el enfoque en el camino. Utilice la pantalla Uconnect, las perillas y controles del vehículo y su voz con Siri para acceder a Apple Music®, Maps, Mensajes y mucho más.

NOTA: La disponibilidad de esta característica depende de su proveedor y fabricante de su teléfono celular. Algunas de las características de Apple CarPlay® pueden no estar disponibles en todas las regiones y lenguajes.

Para usar CarPlay®, asegúrese de usar el iPhone® 5 o posterior, haga que Siri esté habilitado en Configuración, asegúrese de que su iPhone® esté desbloqueado solo para la primera conexión, y luego usa el siguiente procedimiento:

1. Conecte su iPhone® a uno de los puertos USB de medios en su vehículo.

NOTA: Asegúrese de usar el cable Lightning suministrado por la fábrica que viene con su teléfono, ya que los cables del mercado secundario pueden no funcionar.

2. O presione el botón de teléfono en el “Administrador de dispositivo”. Si su teléfono está vinculado con el vehículo y la aplicación está instalada en el teléfono, puede usar el Administrador de dispositivo para conectar su teléfono al sistema Uconnect forma inalámbrica. Presione el botón Apple CarPlay® en el administrador de dispositivo para conectarlo de forma inalámbrica.
3. Una vez que el dispositivo esté conectado y reconocido, el icono “Teléfono” en la barra de menú inferior cambiará automáticamente al Icono Apple CarPlay®. Apple CarPlay® se inicia inmediatamente. También puede iniciarlo presionando el icono de Apple CarPlay® en la pantalla táctil.

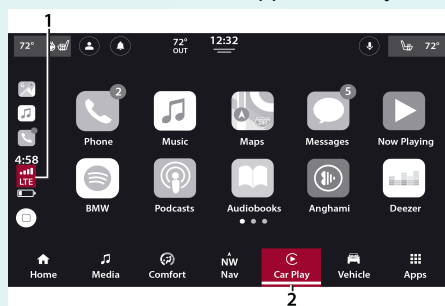

Apple CarPlay®

1. Cobertura de datos LTE
2. Ícono Apple CarPlay®

NOTA: Para utilizar CarPlay®, asegúrese de que los datos estén encendidos y de que se encuentre en un área con cobertura celular. Los datos y la cobertura celular se muestran en el lado izquierdo de la pantalla de radio. Se podrían aplicar cargos por uso datos.

Una vez que CarPlay® esté funcionando en su radio Uconnect, puede usar las siguientes funciones con el plan de datos de su iPhone®:

- Teléfono
- Música
- Mensajes
- Mapas

Teléfono



Con Apple CarPlay®, presione y mantenga presionado el botón de reconocimiento de voz (VR) al volante para activar una sesión de reconocimiento de voz de Siri. También puede presionar y mantener presionado el botón de "Inicio" en pantalla dentro de Apple CarPlay® para comenzar una sesión de reconocimiento de voz. Esto le permitirá enviar y recibir llamadas como lo haría normalmente a través de Siri con su iPhone®.

NOTA: Sólo presionar sin mantener el botón de reconocimiento de voz al volante, iniciará una sesión en el sistema nativo de Uconnect, no una sesión con Siri, por lo que no funcionará con Apple CarPlay®.

Música



Apple CarPlay® le permite acceder a todos sus artistas, listas de reproducción y música en iTunes®. Utilizando el plan de datos de su teléfono, también puede usar aplicaciones de audio de terceros seleccionadas como música, noticias, deportes, podcasts y más.

NOTA: El acceso a ciertos archivos puede ser limitado en Apple CarPlay® debido a las características de bloqueo de Apple®.

Mensajes



Mantenga presionado el botón VR en el volante para activar una sesión de reconocimiento de voz de Siri. Apple CarPlay® le permite utilizar a Siri para enviar o responder mensajes de texto. También, Siri puede leer los mensajes de texto, pero el conductor no podrá ver los mensajes o leerlos por su cuenta, ya que todo es realizado a través de voz.

Mapas



Mantenga presionado el botón VR en el volante hasta que suene un bip o toque el ícono de micrófono en su dispositivo/pantalla táctil para pedirle por voz a Apple® que lo lleve al destino deseado. También puede tocar el ícono de navegación de Apple CarPlay® para acceder a Apple® Maps. Si el botón VR no se mantiene presionado y solo se presiona, el sistema de navegación integrado de Uconnect (si así está equipado) se iniciará en lugar de Apple CarPlay's® Apple® Maps.

NOTA: Si usted utiliza el sistema de navegación nativo y trata de asignar una nueva ruta utilizando el sistema de Apple CarPlay® a través de voz o cualquier otro método, una ventana emergente aparecerá en pantalla preguntándole si desea cambiar del navegador de Uconnect al de iPhone®. Esta ventana también aparecerá si se encuentra utilizando Apple CarPlay® para la navegación e intenta asignar una nueva ruta en el navegador de Uconnect. Seleccionar “Si” realizará el cambio de navegador. Si selecciona “No”, se mantendrá el navegador actual.

Aplicaciones

La aplicación Apple CarPlay® reproduce todas las aplicaciones compatibles que están disponibles para su uso, cada vez que se inicia. Debe tener la aplicación compatible descargada y debe iniciar sesión en la aplicación a través de su dispositivo móvil para que funcione con Apple CarPlay®.

Consulte <http://www.apple.com/ios/carplay/> para ver la lista más actualizada de aplicaciones disponibles para Apple CarPlay®.

Comandos de voz de Apple Carplay®

Apple CarPlay® le permite usar su voz para interactuar con Siri a través del sistema de reconocimiento de voz de su vehículo y utilizar el plan de datos de su smartphone para proyectar su iPhone® y varias de sus aplicaciones en su pantalla táctil Uconnect. Conecte su iPhone® 5 o superior a uno de los puertos USB de medios, utilizando el cable Lightning suministrado por la fábrica, y presione el icono nuevo de Apple CarPlay® que reemplaza su icono de “Teléfono” en la barra de menú principal para iniciar Apple CarPlay®.

NOTA: La disponibilidad de las características depende de su proveedor de servicio y fabricante del teléfono. Algunas características de Apple Carplay® pueden o no estar disponibles en su región y/o lenguaje.

Presione y mantenga presionado el botón VR en el volante o diga la palabra de activación del sistema, o presione y mantenga presionado el botón “Inicio” dentro de Apple CarPlay®, para activar Siri, que reconoce comandos de voz naturales para usar una lista de características de su iPhone®:

- Teléfono
- Música
- Mensajes
- Mapas (si así está equipado)
- Aplicaciones adicionales (si así está equipado)

NOTA: Apple Carplay® es una marca registrada de Apple® Inc. iPhone® es una marca registrada de Apple® Inc., registrado en los Estados Unidos y otros países. Aplican los términos y condiciones de privacidad de Apple.

CONSEJOS Y TRUCOS DE ANDROID AUTO™ Y APPLE CARPLAY®

Administrador de dispositivos y desactivación de Android Auto™ y Apple CarPlay®

El inicio automático de Android Auto™ y Apple CarPlay® se puede desactivar a través del Administrador de dispositivos. Para acceder a esta configuración:

1. Presione el botón teléfono en la barra de menú inferior.
2. Después, presione el botón del Administrador de dispositivos para que muestre la lista de dispositivos vinculados.
3. Presione el ícono de engrane junto al dispositivo deseado para abrir las configuraciones del dispositivo vinculado.
4. Anule la selección de la casilla de verificación Activar proyección. Si esta opción no está activa, Android Auto™ y Apple CarPlay® no se iniciarán cuando el teléfono inteligente esté conectado de forma inalámbrica al sistema.

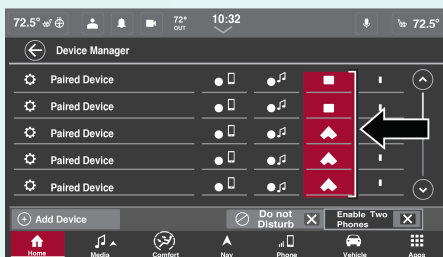

Conectar Android Auto™ y Apple CarPlay®

AutoPlay

AutoPlay es una función del sistema Uconnect que comienza a reproducir música desde el dispositivo tan pronto como se conecta. Esta función se puede activar o desactivar en la configuración de Uconnect dentro de la categoría Configuración de audio.

NOTA: AutoPlay no está soportado por Android Auto™.

Emparejamiento automático Bluetooth® de Android Auto™

Después de conectarse a Android Auto™ por primera vez y de someterse al procedimiento de configuración, el smartphone se sincronizará automáticamente con el sistema Uconnect a través de Bluetooth® sin necesidad de configurarlo cada vez que esté dentro del alcance si el Bluetooth® está activado.

NOTA: Las funciones de Android Auto™ no se pueden utilizar con Bluetooth®. Se requiere una conexión USB para su uso. Android Auto™ utiliza conexiones Bluetooth® y USB para funcionar, y el dispositivo conectado no está disponible para otros dispositivos cuando se conecta mediante Android Auto™ o Apple CarPlay®.

Dispositivos múltiples que se conectan al sistema Uconnect

Es posible tener varios dispositivos conectados al sistema Uconnect. Por ejemplo, si utiliza Android Auto™ Apple CarPlay®, el dispositivo conectado será el que se utilizará para realizar llamadas de manos libres o para enviar mensajes de texto manos libres. Sin embargo, también se puede emparejar otro dispositivo con el sistema Uconnect, a través de Bluetooth®, como fuente de audio, para que el pasajero pueda transmitir música.





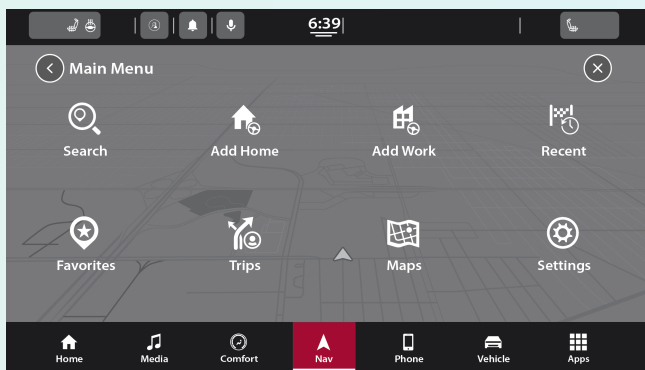

MODO NAVEGACIÓN (si así está equipado)



Operación del navegador (si así está equipado)

Menú principal de navegación



Ícono de navegación

<p>Buscar</p>		<p>Se puede acceder a la función de buscar en la esquina superior izquierda de la pantalla o el menú principal de navegación. Presione cualquiera de los dos botones para introducir el nombre o dirección del lugar al que quiere navegar. NOTA: Esta función no está disponible si el vehículo está en movimiento, a 8 km/h (5 mph).</p>
<p>Agregar/Conducir a casa</p>		<p>Presione este botón para agregar la ubicación de casa. Cuando se estableció una ubicación de casa, presione este botón nuevamente o el botón de favoritos y después seleccione "Casa" para navegar y establecer la ubicación de casas.</p>
<p>Agregar/Conducir a trabajo</p>		<p>Presione este botón para agregar la ubicación de trabajo. Cuando se ha establecido la ubicación de trabajo, presione el botón otra vez o el botón de favoritos y después seleccione "Trabajo" para navegar y establecer la ubicación de trabajo.</p>
<p>Reciente</p>		<p>Presione este botón para seleccionar ubicaciones recientes.</p>
<p>Favoritos</p>		<p>Presione este botón para seleccionar una ubicación guardada como favorito.</p>
<p>Viajes</p>		<p>Presione este botón para seleccionar viajes guardados.</p>

<p>Mapas</p>		<p>Presione este botón para seleccionar diferentes opciones de mapa.</p>
<p>Configuraciones</p>		<p>Presione este botón para ver las configuraciones disponibles.</p>

Planear una ruta

Puede buscar un destino en diferentes formas:

- Una dirección específica
- Una dirección parcial
- Un código postal
- Centro de una ciudad
- Un punto de interés (POI)/un tipo de lugar cerca de su ubicación actual.

Usando buscar

Presione el botón buscar en el menú principal o en la vista de mapa para empezar a buscar. Se abrirá la pantalla buscar, mostrando un teclado y los siguientes botones:

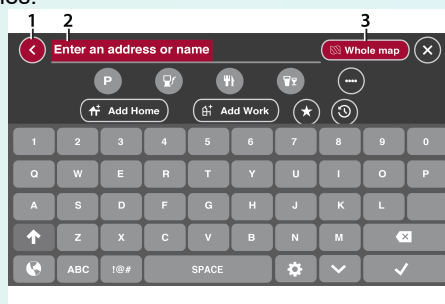

Buscar

1. Botón flecha de regreso
 2. Cuadro de entrada de búsqueda
 3. Botón de tipo de búsqueda
- **Botón flecha de regreso:** Presione el botón de regreso a la pantalla previa.
 - **Cuadro de entrada de búsqueda:** Ingrese su término de búsqueda en el cuadro de entrada de búsqueda. A medida que escribe, se muestran las direcciones y los puntos de interés coincidentes.
 - **Tipo de búsqueda:** Presione este botón para cambiar el tipo de búsqueda a cualquiera de los siguientes:
 - Todo el mapa: Seleccione esta opción para buscar su mapa actual sin límite para el radio de búsqueda. Su ubicación actual es el centro de la búsqueda. Los resultados se clasifican por coincidencia exacta.

- Cerca de mí: Seleccione esta opción con su ubicación de GPS actual como el centro de la búsqueda. Los resultados se clasifican por distancia.
- En pueblo o ciudad: Seleccione esta opción para usar un pueblo o ciudad como centro de su búsqueda. Ingrese el nombre del pueblo o ciudad usando el teclado en la pantalla. Cuando haya seleccionado el pueblo o ciudad de la lista de resultados, puede buscar por una dirección o punto de interés en esa ciudad.
- A lo largo de la ruta: Cuando se ha planeado una ruta, puede seleccionar esta opción para buscar a lo largo de ruta un tipo de ubicación específica, como la categoría punto de interés. Cuando se le solicite, ingrese el tipo de ubicación y luego selecciónelo en la columna de la derecha para realizar la búsqueda.

NOTA: Una ruta debe estar programada para poder acceder a esta función

- Cerca del destino: Cuando una ruta se ha planeado, puede seleccionar esta opción para usar su destino como centro de su búsqueda.

NOTA: Una ruta debe estar programada para poder acceder a esta función

- Latitud/Longitud: Seleccione esta opción para ingresar un par de coordenadas de latitud y longitud.
- **Botón vista:** Presione este botón para regresar a la vista de mapa o vista de guía.
- **Mostrar/ocultar teclado:** Presione este botón para mostrar u ocultar el teclado.
- **Botón lista/mapa:** Seleccione este botón para cambiar entre los resultados en lista o mostrar los resultados en el mapa.
- **Botón de distribución de teclado:** Presione este botón para cambiar la distribución de su teclado a otro idioma.
- **Botón ABC o 123?!**: Presione el botón ABC para cambiar entre el teclado ABC o QWE. Presione el botón !@# para usar números y símbolos en su teclado.

Planear una ruta - Buscar un POI

Puede buscar por tipo de POI, como un restaurante o atracción turística. Alternativamente, puede buscar por un POI específico.

1. Use el teclado para ingresar el nombre del POI al que quiere planear la ruta. O, presione los tres puntos para ver más categorías de POI y buscar su POI desde ahí.
2. Seleccione una categoría de POI, como "Restaurante" o un POI individual. Si selecciona una categoría de POI, solo se mostrarán POI's de esa categoría. Puede seleccionar un POI individual. Se mostrará la ubicación en el mapa.
3. Para ver más información acerca del POI, seleccione POI en el mapa y después seleccione el botón del menú emergente. Seleccione "Más información" en el menú emergente.
4. Para planear la ruta a este destino, seleccione el botón conducir.

Planear una ruta - Buscar ingresando coordenadas

1. Seleccione el tipo de botón de búsqueda a la derecha del cuadro de búsqueda.
2. Seleccione "Latitud/Longitud".
3. Escriba un par de coordenadas. Puede ingresar cualquiera de estos tipos de coordenadas:
 - Valores decimales
 - Grados, minutos y segundos
 - Coordenadas estándar GPS



Búsqueda por coordenadas

4. Seleccione una sugerencia para su destino.
5. Para planear una ruta a este destino, seleccione el botón conducir.

Planear una ruta usando el mapa

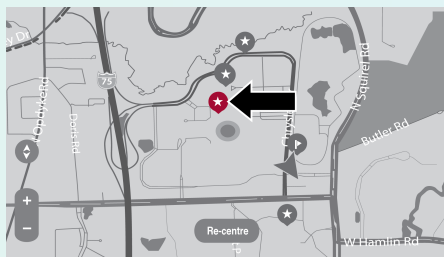

POI en el mapa

1. Mueva el mapa y acérquelo hasta que pueda ver el destino hacia el que quiere navegar.
2. Cuando encuentre su destino en el mapa, selecciónelo presionándolo y manteniendo la pantalla por lo menos un segundo.

NOTA: Un menú emergente mostrará la dirección más cercana.

3. Para planear una ruta a este destino, seleccione el botón conducir.

Planear una ruta usando favoritos

1. Seleccione el botón de menú principal para abrir el menú principal.
2. Seleccione “Favoritos”.
3. Seleccione la ubicación guardada a la que quiere navegar, por ejemplo “Casa”.



Ubicación guardada

4. Para planear una ruta a esta ubicación, seleccione el botón conducir.

Terminar una ruta

En la vista de mapa, presione el botón Fin de Ruta en el botón de la esquina inferior izquierda de la pantalla táctil de la ruta planeada actual. Terminará la ruta y la pantalla regresará a la vista de mapa.

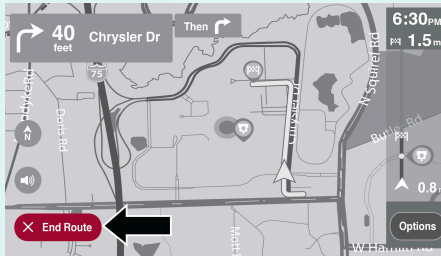

Terminar una ruta

Cambiar su ruta

Después de planear una ruta, puede querer cambiar la ruta, el destino o terminar la navegación. Hay varias formas de cambiar su ruta sin necesidad de volver a planear el viaje completo.

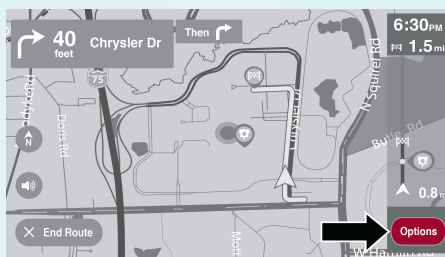





Botón opciones

Para cambiar la ruta activa, presione el botón opciones en la vista de mapa. Las siguientes opciones están disponibles:

Menú de opciones

Configuración	Ícono	Descripción
Encontrar alternativa		Presione el botón encontrar alternativa mientras conduce en una ruta planeada para mostrar hasta tres rutas alternativas en la vista de mapa. Cada ruta alternativa muestra la diferencia en el tiempo de viaje. Seleccione la nueva ruta tocando el tiempo de viaje deseado. Presione "Conducir". Empezará automáticamente una guía a su destino y la vista de mapa aparecerá cuando empiece a conducir. .
Evitar caminos bloqueados		Presione el botón de evitar camino bloqueado para evitar obstáculos inesperados en su ruta. Se encontrará una nueva ruta una nueva ruta que evite los caminos bloqueados. Se le mostrarán un máximo de dos rutas alternativas dependiendo de la red de carreteras entre usted y su destino. La nueva ruta se mostrará en la vista de mapa con la diferencia del tiempo de viaje. Seleccione la nueva ruta presionando en el nuevo tiempo de viaje. Se reanudará la guía a su destino, evitando carreteras bloqueadas. La vista del mapa aparecerá cuando empiece a conducir. NOTA: Puede que no sea posible encontrar una ruta alternativa al rededor de un camino bloqueado si no existe ninguna.
Evitar parte de la ruta		Presione el botón evitar parte de la ruta para evitar parte de la ruta actual. Se le muestra una lista de las secciones que componen su ruta actual. Seleccione el tramo de la ruta que desea evitar. Para evitar el tramo elegido de la ruta, seleccione "Evitar". Se planea una nueva ruta que evitará las secciones de ruta elegidas. NOTA: Para evitar más secciones de la ruta, repita los pasos de arriba. Puede que no sea posible encontrar una ruta alternativa al rededor de la sección si no existe ninguna.

Configuración	Ícono	Descripción
Informar trampa de velocidad		Presione el botón informar trampa de velocidad para informar de una trampa de velocidad que la policía haya instalado a lo largo de su ruta, diseñada para atrapar aquellos conduciendo sobre el límite de velocidad.
Resumen de ruta		Presione el botón resumen de ruta para ver una vista previa completa de la ruta actual. La vista de mapa mostrará la ruta completamente trazada, así como las instrucciones de navegación. NOTA: Esta función no está disponible mientras está conduciendo.
Instrucción paso a paso		Presione el botón de instrucción paso a paso para ver una lista para su ruta planeada. Las instrucciones incluyen la siguiente información: <ul style="list-style-type: none"> • Ubicación actual • Nombres de las calles • Hasta dos números de carretera mostrados en señales de tráfico • Una flecha de instrucción • Una descripción de instrucción • La distancia entre dos instrucciones consecutivas • Número exterior • Las direcciones completas de las paradas en su ruta.
Evitar tipos de ruta		Seleccione el botón evitar tipos de ruta para evitar algunos tipos de características de ruta que se encuentran en su ruta planificada actualmente. Estos incluyen transbordadores, carreteras de peaje y carreteras sin pavimentar.
Cambio del tipo de ruta		Presione el botón cambio del tipo de ruta para cambiar el tipo de ruta usado en su ruta planeada. Se recalculará su ruta usando el nuevo tipo de ruta seleccionado. Puede elegir los siguientes tipos de rutas: <ul style="list-style-type: none"> • Ruta más rápida • Ruta más corta • Ruta más ecológica • Evitar autopistas interestatales Puede configurar el tipo de ruta predeterminado en el menú de configuraciones.

Configuración	Ícono	Descripción
Reordenar paradas		<p>Presione el botón reordenar paradas para ver la lista de paradas en su ruta actual. Puede cambiar el orden de las paradas en su ruta presionando "Editar paradas". Use los botones de flecha arriba y abajo para cambiar el orden de sus paradas. Se recalculará su ruta con las paradas en el orden cambiado.</p> <p>NOTA: También puede borrar las paradas de su ruta el botón editar paradas, y después presionar el botón borrar. La parada se eliminará de la ruta y se recalculará su ruta.</p>
Configuraciones		Presione el botón configuraciones para acceder al sistema de configuraciones de navegación.

Pantalla del clúster de navegación (si así está equipado)

Para acceder al clúster de opciones de navegación:

1. Seleccione el botón de menú de páginas en el volante.
2. Deslice a través de las opciones del menú de páginas usando los botones de flecha a la derecha y a la izquierda en el volante y seleccione "Navegación".

Toda la información de navegación mostrada en la pantalla táctil aparecerá en el Clúster.

Si una ruta de navegación ya está en curso en la pantalla táctil, esta ruta actual se mostrará en el clúster. Si no hay una ruta actual en el sistema de navegación, el clúster simplemente mostrará la vista del mapa actual.

PUNTOS DE INTERÉS

Acerca de los puntos de interés

Los puntos de interés o POIs, son lugares útiles en el mapa.

Aquí hay unos ejemplos:

- Restaurantes
- Hoteles
- Museos
- Estacionamientos
- Gasolineras
- Servicios de emergencia

Usar POIs para planear una ruta

Cuando planea una ruta, puede usar un POI como destino o como parada a lo largo de la ruta.

Presione el botón buscar y aparecerán las categorías de POI bajo la barra de buscar. Presione el botón de explorar categorías para más categorías de POI.

Usar Buscar

1. Seleccione “Buscar” en el menú principal para empezar una búsqueda. Se abrirá la pantalla buscar, mostrando el teclado. Ingrese el nombre del destino deseado. Los resultados de su búsqueda se mostrarán en dos listas. Se mostrarán direcciones y coincidencias de ciudad en la lista “Direcciones”. Se mostrarán POIs, tipos de POIs y lugares en la lista “Puntos de Interés”. También puede seleccionar una categoría de POI para solo ver los resultados de esa categoría.
2. Seleccione el POI deseado. Aparecerá la ubicación en el mapa. De aquí, puede guardar el POI en favoritos, use este POI como punto de inicio, empiece la navegación a este destino, o vea más detalles acerca de este POI. Presionando los tres untos aparecerán las características de “Mas información” y podrá ver el número de teléfono y la dirección completa del POI.
3. Si ya hay una ruta planeada, puede agregar la ubicación de su ruta actual. Para planear una ruta a este destino, presione el botón conducir en la pantalla táctil.

NOTA: Su sistema de navegación calculará una ruta e iniciará la guía a su destino. La vista de guía iniciará en cuanto empiece a conducir.

Encontrar POIs específicos

Encontrar un estacionamiento

1. Presione el botón de estacionamiento en el menú principal

NOTA: Si la ruta está planeada, el mapa mostrará los estacionamientos cerca de su destino. Si no está planeada, el mapa mostrará los estacionamientos cerca de su ubicación actual. También tiene la opción de ver los estacionamientos en una lista presionando el botón de menú a la izquierda del icono rojo resaltado.

2. Seleccione estacionamiento desde el mapa o la lista.

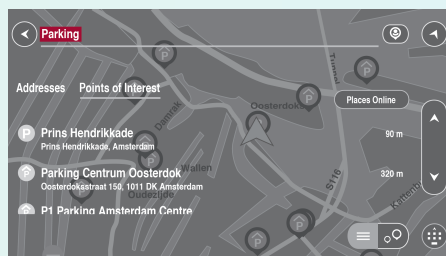

POI estacionamientos

2. Para planear una ruta a su estacionamiento escogido, seleccione el botón agregar parada.

Encontrar una gasolinera

1. Seleccione el botón de menú principal para abrir el menú principal.
2. Seleccione gasolinera.

NOTA: También tiene la opción de ver las gasolineras en una lista, presionando el botón menú a la izquierda del ícono rojo resaltado.

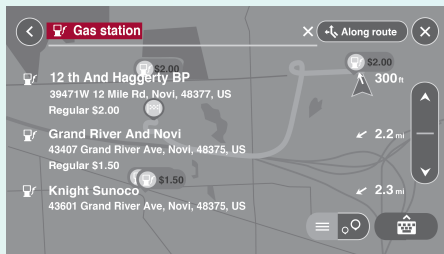

POI gasolineras

3. Seleccione una gasolinera del mapa o de la lista. Abriendo el menú emergente, puede agregar la gasolinera a su ruta como parada. También puede planear una ruta a su gasolinera escogida presionando el botón conducir en la pantalla táctil. Su sistema planeará una ruta y la guía a su destino iniciará. La vista guía se mostrará automáticamente una vez que empiece a conducir.

COMANDOS DE VOZ (si así está equipado)

Acerca de los comandos de voz

En vez de presionar la pantalla táctil para controlar su sistema de navegación, puede usar su voz para controlar su navegación.

Para ver la lista de comandos disponibles, presione el botón “Ayuda” en el menú principal y después presione “¿Que puedo decir?”

Usando el control de voz

El siguiente ejemplo muestra como usar el control de voz para planear un viaje a su casa:

1. Presione el botón de “Reconocimiento de Voz” (VR) en el volante y después del bip diga un comando. También puede decir la palabra para “despertar” al sistema y después decir un comando o decir la palabra de activación del sistema para empezar a usar los comandos de voz.

NOTA:

- La palabra para “despertar” al sistema se puede configurar desde los Ajustes de Uconnect. Para más información, consulte “Ajustes Uconnect” dentro de “Multimedia” en su Manual de propietario.

- Puede interrumpir el mensaje de ayuda o las indicaciones del sistema presionando el botón VR y diciendo un comando de voz de la categoría actual.
- También puede interrumpir el mensaje de ayuda o las indicaciones del sistema hablando. Esta función se llama “irrupir” y puede configurarse a través de los ajustes de Uconnect. Para más información, consulte “Ajustes Uconnect” dentro de “Multimedia” en su Manual de propietario.

Aparecerá una ventana emergente con ejemplos de comandos

2. Cuando escuche un bip, diga el comando de su elección. Por ejemplo, puede decir “Navegar a casa”.

NOTA: Para resultados precisos, hable normalmente sin tratar de articular las palabras de una manera anormal. Si hay ruido excesivo en el camino, puede necesitar hablar directamente al micrófono.

3. Si el comando es correcto, diga “Si”.

NOTA: Si el comando es incorrecto, diga “No” y repita el comando después de oír nuevamente la indicación. Su sistema de navegación planea la ruta desde su ubicación actual hasta su destino. Para que su sistema de navegación deje de escuchar más comandos, diga “Cancelar”.

VISTA DE GUÍA

Acerca de la vista de guía

La vista de guía se usa para guiarlo a lo largo de la ruta a su destino. Tan pronto como empiece a conducir, su sistema de navegación empezará inmediatamente a guiarlo a su destino con instrucciones habladas y visibles en la pantalla táctil. También puede ver su ubicación actual y detalles a lo largo de su ruta, incluyendo edificios en 3D en algunas ciudades. La vista de guía normalmente en 3D. Para mostrar el mapa en 2D con el mapa moviéndose en su dirección de viaje, cambie las configuraciones de 2D y 3D.

NOTA: Cuando ha planeado una ruta y la vista de guía se muestra en 3D, seleccione el botón de cambio de vista para cambiar la vista del mapa y usar las funciones interactivas. Puede cambiar entre vistas 2D o 3D presionando el botón de flecha en el lado izquierdo de la pantalla, arriba del ícono enmudecer.

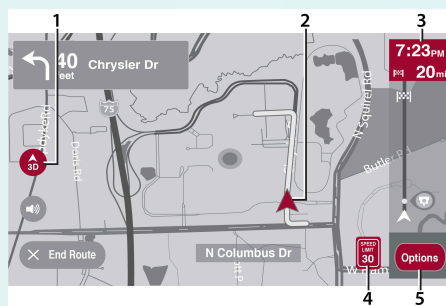

Vista de guía

1. Botón de cambio de vista
2. Ubicación actual
3. Barra de ruta
4. Panel de velocidad
5. Botón de opciones

1. **Botón de cambio de vista:** Seleccione el botón de cambio de vista para cambiar entre la vista de mapa y la vista de guía.
2. **Ubicación actual:** Este símbolo muestra su ubicación actual. Presione este o el panel de velocidad, para marcar su ubicación actual.
3. **Barra de ruta:** La barra de ruta se muestra cuando tiene planeada una ruta. La barra de ruta contiene la información de llegada, el tiempo de duración del viaje al destino e información acerca de la siguiente parada si tiene paradas en su ruta. El botón de la barra de ruta representa su ubicación actual y muestra la distancia a la siguiente parada en su ruta.
4. **Panel de velocidad:** Presione este botón para ver la siguiente información (si está disponible):
 - El límite de velocidad en su ubicación
 - El nombre de la calle por la que va conduciendo

NOTA: Si conduce a más de 5 km/h (3 mph) sobre el límite de velocidad, el panel de velocidad se volverá rojo. Si maneja a menos de 5 km/h (3 mph) sobre el límite de velocidad, el panel de velocidad se volverá naranja.

5. **Módulo de opciones:** Presione este botón para ver la siguiente información:
 - La dirección de su próxima vuelta
 - La distancia a su próxima vuelta
 - Indicación de carril en algunas intersecciones

GUÍA DE CARRIL AVANZADA

Acerca de la guía de carril

Su sistema de navegación le ayuda a prepararse para las salidas y cruces de autopistas al mostrar el carril de conducción correcto para su ruta planificada.

A medida que se acerca a una salida o cruce, el carril que necesita se muestra en la pantalla y en el panel de instrucciones.

NOTA: La guía de carril no está disponible para todas las intersecciones o en todos los países.

Usando la guía de carril

Hay dos tipos de guía de carril:

- Imágenes de carril
- Instrucciones en la barra de estado

VISTA DE MAPA

Acerca de la vista de mapa

La vista de mapa se muestra cuando no tiene una ruta planeada. Puede usar la vista de mapa de la misma forma que puede ver un mapa tradicional de papel. Puede moverse por el mapa con gestos y hacer acercamientos con los botones de acercamiento. El mapa muestra su ubicación actual y muchas otras ubicaciones como sus favoritos.

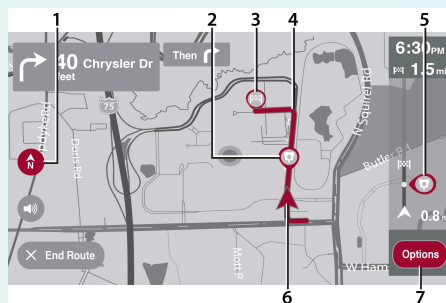

Vista de mapa

1. Botón de cambio de vista
2. Símbolos del mapa
3. Ubicación seleccionada
4. Su ruta
5. Información de tráfico
6. Ubicación actual
7. Botón de opciones

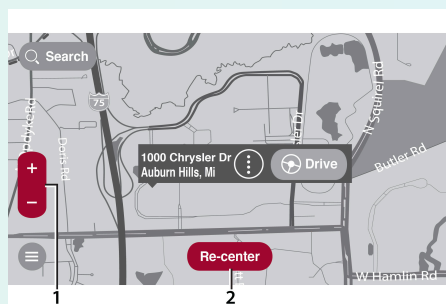

Vista de mapa

1. Botón de acercamientos
2. Botón de re-centrado

1. **Botón de cambio de vista:** Presione el botón de cambio de vista para cambiar entre la vista de mapa y la vista de guía.
2. **Ubicación seleccionada:** Presione y mantenga para seleccionar una ubicación en el mapa. Seleccione el botón de menú emergente para mostrar las opciones para la ubicación, o seleccione el botón conducir para planear una ruta a la ubicación.
3. **Símbolos del mapa:** Se usan los símbolos en el mapa para mostrar su destino y los lugares guardados. Los símbolos del mapa incluyen:
 - Su destino
 - La ubicación de su casa
 - Una parada en la ruta
 - Ubicaciones guardadas en favoritos
4. **Su ruta:** Si tiene una ruta planeada, aparecerá en el mapa. Puede seleccionar la ruta para borrarla, cambiar el tipo de ruta, agregar una parada o guardar cambios en su ruta.
5. **Información de tráfico:** Seleccione el incidente de tráfico para mostrar información sobre el retraso del tráfico.
6. **Ubicación actual:** Este símbolo muestra su ubicación actual en el mapa.
7. **Botón de opciones:** Presione este botón para abrir las opciones.
8. **Botón de acercamientos:** Seleccione este botón para acercar o alejar.
9. **Botón de re-centrar:** Si no tiene ruta planeada, presionando este botón, mueve el mapa para poner su ubicación actual en el centro.

MAPEO DE RANGO DINÁMICO

El mapeo de rango dinámico es una función de su sistema de navegación Uconnect que calcula el número total de kilómetros a su destino contra el total de combustible restante en su vehículo. Si el sistema detecta que no llegará a su destino con el combustible actual disponible, le dará la opción de agregar una gasolinera en su ruta.

1. Ingrese el destino en el sistema de navegación usando una de las formas mostradas en “Planeando una Ruta”
2. Cuando se ingresa el destino y la ruta inicia, el sistema Uconnect calculará si se puede llegar al destino con el combustible disponible.
3. Si el combustible es suficiente, la navegación iniciará normalmente. Si el sistema detecta que el combustible no es suficiente, mostrará una ventana emergente con uno de los siguientes mensajes.
 - “Combustible bajo. ¿Quiere agregar una gasolinera?": Este mensaje se desplegará cuando la luz del combustible ya está encendida cuando se ingresa el destino.
 - “Combustible insuficiente para llegar al destino. ¿Quiere agregar una gasolinera?” Este mensaje se mostrará cuando el sistema determine que no hay suficiente combustible para llegar al destino deseado.
 - “Al llegar al destino, quedará menos de una cuarta parte del nivel de combustible. ¿Quiere agregar una gasolinera?": Este mensaje se mostrará cuando se puede alcanzar el destino pero el vehículo tiene menos de un cuarto de tanque de combustible restante.
4. Si selecciona “No”, la navegación iniciará normalmente.
5. Si selecciona “Sí”, el sistema de navegación buscará una gasolinera a lo largo de la ruta planeada y proporcionará una lista de opciones para agregar a la ruta.
6. Seleccione la gasolinera que quiera; el sistema de navegación la agregará como punto de ruta.

NOTA:

- Cuando el vehículo llegue al destino con el combustible disponible pero quedará menos de un cuarto de tanque, el sistema buscará una gasolinera en el área de destino en lugar de a lo largo de la ruta.
- El mapeo de rango dinámico puede activarse o desactivarse a través de los ajustes de navegación.

FAVORITOS

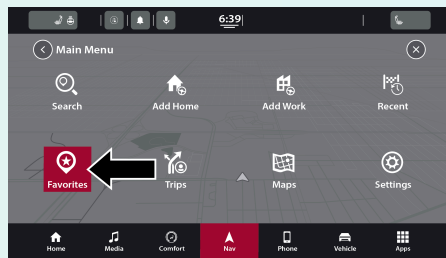

Favoritos

Acerca de favoritos

Favoritos proporciona una forma fácil de seleccionar una ubicación sin la necesidad de ingresar la dirección o buscar la ubicación. Puede usar favoritos para crear una colección de direcciones útiles o favoritas.

Los siguientes elementos siempre están en Favoritos:

- **Casa:** La ubicación de su casa puede ser su dirección o la de un lugar que visita con frecuencia. Esta función proporciona una forma sencilla de navegar hasta allí.
- **Destinos recientes:** Seleccione este botón para elegir su destino de una lista de ubicaciones a las que recientemente ha navegado.

Usando favoritos

Puede usar favoritos como forma de navegación a un lugar sin tener que ingresar la dirección. Para navegar a un destino guardado en favoritos, siga estos pasos:

1. Presione la pantalla táctil para traer el menú principal y presione “Favoritos”.
2. Seleccione el destino deseado. La ubicación aparecerá en el mapa con una ventana emergente.
3. Presione el botón conducir para iniciar la navegación al destino.

NOTA: Su sistema de navegación inmediatamente empezará a guiarlo a su destino con instrucciones audibles y visuales en la pantalla táctil.

Agregar una ubicación a favoritos

Agregar desde favoritos

1. En el menú principal presione “Favoritos”.
2. Presione “Agregar a favoritos”.

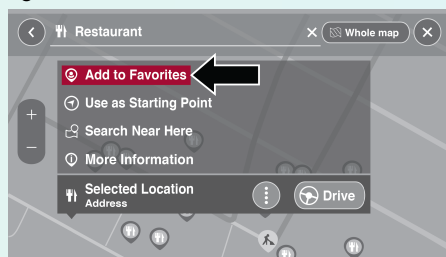

Agregar a favoritos

3. Para seleccionar una ubicación, haga uno de los siguientes:
 - Haga zoom en el mapa a la ubicación que quiere seleccionar. La ubicación aparecerá en el mapa. Presione y sostenga la ubicación seleccionada y después presione el símbolo de agregar la ubicación.
 - Busque la ubicación usando la función buscar. Seleccione “Mostrar en mapa” y después presione el símbolo de agregar ubicación.

Agregar una ubicación desde el mapa.

1. En la vista de mapa, mueva el mapa y haga zoom hasta que pueda ver el destino al que quiere navegar.
2. Presione y mantenga el punto de la ubicación seleccionada en el mapa.

3. Presione los tres puntos verticales a la derecha del nombre para abrir el menú emergente.
4. Presione “Agregar favoritos”:
5. Aparecerá el nombre de la ubicación en la pantalla editar. Puede editar el nombre de la ubicación para un fácil reconocimiento.
6. Presione “Hecho” para guardar la ubicación en su lista de favoritos.

Agregar una ubicación usando buscar

1. En el menú principal presione “Buscar”
2. Ingrese el nombre o la dirección de la ubicación usando el teclado de la pantalla táctil.
3. Seleccione la ubicación deseada y presione “Mostrar en mapa”.
4. La vista mapa le mostrará la ubicación. Presione el botón de menú emergente.
5. Presione “Agregar a favoritos”.
6. Aparecerá el nombre de la ubicación en la pantalla editar. Puede editar el nombre de la ubicación para un fácil reconocimiento.
7. Presione “Hecho” para guardar la ubicación en su lista de favoritos.

Configuración de la ubicación de su casa

1. En el menú principal presione “Favoritos”.
2. Presione “Agregar casa”.
3. Para seleccionar la ubicación de casa, haga uno de los siguientes:
 - Haga zoom en el mapa a la ubicación que quiere seleccionar. Presione y mantenga para seleccionar la ubicación y presione el ícono de casa junto al nombre de la ubicación.
 - También puede buscar una ubicación usando la función buscar. Seleccione “Configurar la ubicación de casa”.

Borrar una ubicación de Favoritos

Borrar una ubicación reciente de favoritos

1. En el menú principal seleccione “Favoritos”.
2. Presione “Ubicaciones recientes”.
3. Presione “Editar lista”.
4. Seleccione la(s) ubicación(es) que quiere borrar.
5. Presione el botón borrar.

Borrar una ubicación de favoritos

1. En el menú principal seleccione “Favoritos”
2. Presione “Editar lista”.
3. Seleccione la(s) ubicación(es) que quiere borrar.
4. Presione el botón borrar.

CONFIGURACIONES

Acerca de configuraciones

Puede cambiar la apariencia y el comportamiento de su sistema de navegación. Se puede acceder a la mayoría de las configuraciones en su sistema presionando el botón Configuración en el Menú principal

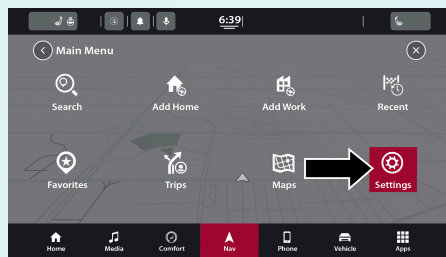

Botón de configuración

Mostrar



Para cambiar como se ve su pantalla de navegación, seleccione “Mostrar” en el menú de configuración. Desde aquí puede cambiar estas funciones:

Actualización automática de mapas

- **Uso de Wi-Fi o datos del vehículo:** Seleccione esta configuración para mantener actualizados los mapas descargados automáticamente o usando su plan de datos del vehículo.

NOTA: Actualizar los mapas usando el plan de datos de su vehículo, puede incurrir en cargos adicionales.

- **Uso solo de Wi-Fi:** Seleccione esta configuración para mantener actualizados los mapas descargados automáticamente.

Mostrar en mapa

- **Puntos de interés:** Seleccione esta configuración para ver varias categorías de POI como estacionamientos, gasolineras, restaurantes y más a lo largo de la ruta.}
- **Vista previa realista de cruceros complejos:** Selecciones esta configuración para encender o apagar la vista precia de cruceros complejos.
- **Nombre de la calle actual:** Seleccione esta configuración para encender o apagar los nombres de las actuales.
- **Barra de escala de mapa:** Seleccione esta configuración para encender o apagar la barra de escala de mapa.

Tiempo y distancia de llegada

- **Tiempo restante:** Seleccione esta configuración para mostrar el tiempo restante por viajar en el panel de información de llegada durante la navegación

- **Mostrar información de llegada para:** Seleccione esta configuración para mostrar la información de llegada a su destino final y al destino de la próxima parada.

Barra lateral

- **Barra lateral oculta:** Seleccione esta configuración para encender o apagar la función de barra lateral.
- **Extra Grande:** Seleccione esta configuración para encender o apagar el tamaño extra grande de la barra lateral.
- **POI en ruta:** Seleccione esta configuración para encender o apagar las categorías de POI a lo largo de su ruta que incluyen estacionamientos, gasolineras, paradas, áreas de descanso, zonas de peaje, transbordadores y trenes de transporte para automóviles.

Mostrar rango del vehículo

Seleccione esta configuración para encender o apagar el rango del vehículo.

Vista previa de las salidas de autopista

Seleccione esta configuración para controlar la pantalla previa completa cuando se aproximen las salidas de la autopista.

Vista de Mapa

Zoom automático del mapa.

Seleccione "Zoom automático" para cambiar la forma en que su sistema hace zoom en la vista de guía cuando se acerca a un giro o intersección. Acercar puede facilitar el giro o la intersección. Las siguientes opciones están disponibles:

- Zoom en las intersecciones
- **Zoom basado en el tipo de camino**
- **Sin auto zoom**

Orientación del mapa

Seleccione esta configuración para ajustar la orientación del mapa a 3D, 2D o 2D, norte arriba.

Guía de carril en autopistas interestatales

Seleccione esta configuración para encender o apagar la guía de carril.

- **Predicción:** Seleccione esta configuración para encender o apagar la predicción de su destino establecido.

Enrutamiento



Seleccione esta configuración para controlar como planeará rutas su sistema. Las siguientes opciones están disponibles:

- **Tipo preferido de ruta:** Su sistema de navegación puede planear sus rutas basado en cierto tipo de rutas. Para establecer un tipo predeterminado, escoja de estos tipos de rutas:
 - Ruta más rápida
 - Ruta más corta
 - Ruta más ecológica
 - Evitar autopistas interestatales
- **Evitar:** Configure cómo su sistema de navegación administra ciertas características de la carretera cuando se calcula una ruta. Puede optar por evitar ferries, trenes de transporte para automóviles, carreteras de peaje, carriles para viajes compartidos y carreteras sin pavimentar en su ruta.
- **Reenrutar a una ruta más rápida cuando este disponible:** Si se encuentra una ruta más rápida cuando ya esté conduciendo en la ruta planeada, su sistema de navegación puede volver a planear su viaje para usar una ruta más rápida. Si quiere cambiar este ajuste, las siguientes opciones están disponibles:
 - Siempre tomar la ruta más rápida
 - Preguntarme para que pueda escoger
 - No preguntarme

Sonido

Acerca de sonido



Su sistema de navegación usa sonido para algunos o todos los siguientes:

- Direcciones de conducción
- Advertencias que haya configurado

Para acceder al menú de sonido, presione “Configuraciones” en el menú principal y después seleccione “Sonido. Después, presione “Sonido y alertas” donde quiera cambiar los ajustes de instrucciones por voz. Las instrucciones de configuración incluyen lo siguiente:

- **Instrucciones tempranas:** Este ajuste le permite escuchar instrucciones tempranas. Por ejemplo, una instrucción temprana puede ser, “Después de dos kilómetros, tome la siguiente salida a la derecha”.
- **Números de carretera:** Utilice esta configuración para controlar si los números de las carreteras se leen en voz alta como parte de las instrucciones de navegación.
- **Nombre de calles:** Use esta configuración para controlar si los nombres de las calles se leen en voz alta como parte de las instrucciones de navegación.
- **Nombre de calles extranjeras:** Use esta configuración para controlar si los nombres de calles extranjeras se leen en voz alta como parte de las instrucciones de navegación.

Tipo de Alerta		
Visual, Sonido y Verbal	Visual y Sonido	Visual

Alerta
Al acelerar
Atasco de tráfico adelante
Alcance recargable muy bajo
Cámaras de seguridad y peligros

Cámara	Opciones Seleccionables		
Cámaras de seguridad fijas	Siempre	Solo al acelerar	Nunca
Trampas de velocidad	Siempre	Solo al acelerar	Nunca
Puntos de acceso de trampa de velocidad	Siempre	Solo al acelerar	Nunca
Zonas de velocidad media	Siempre	Solo al acelerar	Nunca
Zonas de control de velocidad	Siempre	Solo al acelerar	Nunca
Cámaras de luz roja	Siempre	Solo al acelerar	Nunca
Cámaras de restricción de tráfico	Siempre	Solo al acelerar	Nunca

Alertas de seguridad	Opciones Seleccionables		
Zonas de peligro	Siempre	Solo al acelerar	Nunca
Puntos críticos de accidentes	Siempre	Solo al acelerar	Nunca
Zonas de riesgo	Siempre	Solo al acelerar	Nunca

Cambiando el nivel del volumen

Para cambiar el volumen de su sistema de navegación, use el botón de volumen en el radio cuando se esté dando una instrucción.

Otro



La función Otro dentro del sistema de navegación del vehículo contiene privacidad e información acerca su sistema de navegación y software.

Privacidad

Registro del historial de viajes: Encienda o apague esta función si quiere que su sistema de navegación registre el historial de su viaje.

Acerca de

Esta configuración le da información acerca de su sistema de navegación como versión de la aplicación, nombre del mapa, versión del mapa y más.

AVISOS DE DERECHOS RESERVADOS

© 2020 TomTom. Todos los derechos reservados. TomTom y el logotipo de "dos manos" son marcas comerciales registradas de TomTom N.V. o una de sus subsidiarias. Consulte www.tomtom.com/en_us/legal/ para conocer las garantías y los acuerdos de licencia de usuario final que se aplican a este producto.

© 2020 TomTom. Todos los derechos reservados. Este material es propiedad y está sujeto a protección de derechos de autor y/o protección de derechos de bases de datos y/u otros derechos de propiedad intelectual de TomTom o sus proveedores. El uso de este material está sujeto a los términos de un contrato de licencia. Cualquier copia o divulgación no autorizada de este material dará lugar a responsabilidades penales y civiles.

Fuente de datos © 2020 TomTom Todos los derechos reservados.

El software incluido en este producto contiene software con derechos de autor con licencia GPL. Se puede ver una copia de esa licencia en la sección Licencia. Puede obtener el código fuente correspondiente completo de nosotros durante un período de tres años después de nuestro último envío de este producto. Para obtener más información, visite https://www.tomtom.com/en_gb/opensource o póngase en contacto con su equipo local de atención al cliente de TomTom a través de us.support.tomtom.com/app/answers/list. Si lo solicita, le enviaremos un CD con el código fuente correspondiente. Linotype, Frutiger y Univers son marcas comerciales de Linotype GmbH registradas en la Oficina de Patentes y Marcas Registradas de EE. UU. Y pueden estar registradas en algunas otras jurisdicciones. MHei es una marca comercial de The Monotype Corporation y puede estar registrada en determinadas jurisdicciones.

Amazon, Alexa® y todas las marcas relacionadas son marcas comerciales de Amazon.com, Inc. o sus afiliadas.

SERVICIOS CONECTADOS

Introducción a servicios conectados

Uno de los muchos beneficios del sistema Uconnect de su vehículo es que ahora puede aprovechar los servicios conectados SiriusXM Guardian™. Para desbloquear todo el potencial de SiriusXM Guardian™ en su vehículo, primero debe activar los servicios de SiriusXM Guardian™.

¡ADVERTENCIA!

SIEMPRE obedezca las leyes de tránsito y preste atención al camino. SIEMPRE maneje con precaución con sus manos sobre el volante. Usted tiene la responsabilidad completa y asume todos los riesgos relacionados con las características y aplicaciones del sistema Uconnect® en su vehículo. Únicamente utilice el sistema Uconnect® cuando sea seguro. No seguir estas indicaciones puede ocasionar un accidente el cual le ocasionará graves lesiones o la muerte.

NOTA: SiriusXM Guardian™ implica la recopilación, transmisión y uso de datos de su vehículo.

¿Qué es el SiriusXM Guardian™?

SiriusXM Guardian™ utiliza un dispositivo integrado en el sistema Uconnect instalado en su vehículo, que recibe señales GPS y se comunica con el centro de atención al cliente SiriusXM Guardian™ a través de redes de comunicaciones inalámbricas y terrestres. Dependiendo del tipo de dispositivo de su vehículo, algunos servicios de SiriusXM Guardian™ requieren red LTE (voz / datos) operable o una red 3G o 4G (datos) compatible con su dispositivo. SiriusXM Guardian™ está disponible sólo en vehículos equipados comprados dentro de los Estados Unidos, Alaska, Hawaii, Puerto Rico y Canadá.

NOTA:

- Algunos servicios de SiriusXM Guardian™ dependen de un dispositivo Uconnect correctamente instalado y operativo, de la disponibilidad de la red celular compatible con el dispositivo de su vehículo, datos de navegación de mapa y de la disponibilidad de la red GPS, que puede limitar la disponibilidad de recibir la respuesta del centro o el apoyo de emergencia.
- No todas las funciones de SiriusXM Guardian™ están disponibles en todas partes en todo momento, especialmente en áreas remotas o cerradas.
- Otros factores fuera del control de SiriusXM Guardian™ que pueden limitar o impedir la prestación de servicios son colinas, estructuras, edificios, túneles, clima, daños al sistema eléctrico u otras partes importantes de su vehículo, congestión de la red, disturbios civiles, acciones de terceros o El gobierno, la falla de Internet o la ubicación física de su vehículo, como en una estructura de estacionamiento subterráneo o bajo un puente.

No todas las funciones de SiriusXM Guardian™ están disponibles para todos los modelos.

SiriusXM Guardian™ proporciona:

- La habilidad de bloquear/desbloquear arrancar remotamente su vehículo virtualmente desde cualquier parte usando la aplicación o su computadora.
- Capacidad de “Send & Go” (enviar e ir) con la aplicación Uconnect. Utilice la aplicación Uconnect para buscar, asignar y enviar fácilmente sus ubicaciones directamente a su Navegación Uconnect.
- La capacidad de localizar su vehículo, cuando usted olvida dónde estacionó, utilizando la función de localizador de vehículos de la aplicación Uconnect.

Antes de conducir, familiarícese con los servicios del Sistema Uconnect y SiriusXM Guardian™ fáciles de usar.

Activación

Para desbloquear todo el potencial de SiriusXM Guardian™ en su vehículo, debe activar sus servicios de SiriusXM Guardian™.

1. Presione el ícono Aplicaciones en la parte inferior de la pantalla del vehículo.
2. Seleccione el icono Activar servicios de su lista de aplicaciones.
3. Seleccione “Atención al cliente” para hablar con un agente de atención al cliente SiriusXM Guardian™ que activará los servicios en su vehículo o seleccione “Introducir correo electrónico” para activarla en la Web.

Período de prueba incluido para vehículos nuevos

Su nuevo vehículo puede venir con un período de prueba incluido para el uso de los servicios de SiriusXM Guardian™ a partir de la fecha de compra del vehículo. Para comenzar con su período de prueba, se requiere inscripción en SiriusXM Guardian™. Los Uconnect 5/5 NAV incluye una prueba* de los servicios de SiriusXM Guardian™ desde la fecha de compra.

*Las pruebas incluidas se aplican solo a vehículos nuevos

Características y Paquetes

Después del período de prueba, debe comprar una suscripción para continuar con sus servicios llamando a un agente de servicio a clientes de SiriusXM Guardian™.

Información de contacto y horario comercial de SiriusXM Guardian™

SiriusXM Guardian™/Contacto

- Los residentes de los EE. UU. Llaman al 1-844-796-4827

- Los residentes canadienses llaman al 1-877-324-9091 Para obtener la información más reciente sobre los paquetes y la información de precios:

Atención al cliente de Uconnect

Driveuconnect.com o para residentes de Estados Unidos 1-877-855-8400

Residentes de Canada llamar: 1-800-465-2001 (inglés) o 1-800-387-9983 (francés).

Comenzando con los servicios conectados de su vehículo

Descargue la aplicación de Uconnect

Una vez que haya activado sus servicios, estará a sólo unos pasos de usar los servicios conectados.

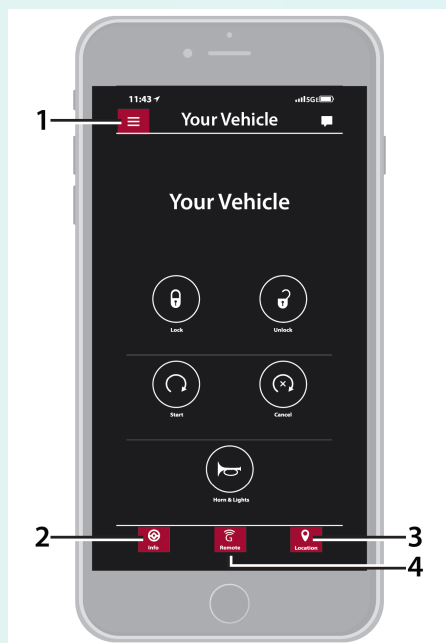

Aplicación móvil Uconnect

1. Ajustes
2. Información del vehículo
3. Ubicación y Send & Go
4. Comandos remotos

- Descargue la aplicación móvil Uconnect.

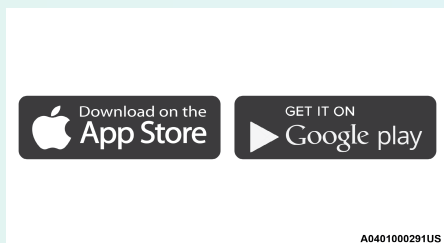

- Utilice su cuenta de propietario y contraseña para ingresar a la aplicación y después establezca un PIN.
- Visite <https://www.mopar.com/om.html> y de clic en el botón Ingresar/Registrarse en la esquina superior derecha.
 - a) De clic en el botón de registro.
 - b) Seleccione el país correcto y correo electrónico, luego de clic en “Registrar”.
 - c) Usted recibirá una notificación por correo electrónico para confirmar/verificar la cuenta creada recientemente.
 - d) Después de dar clic en el vínculo del correo electrónico, lo llevará a un sitio web y le pedirá que le asigne una contraseña a su cuenta.
 - e) Una vez que haya agregado la contraseña, el sitio web lo dirigirá a la página de inicio donde puede agregar su VIN.

Utilizando el sitio de propietarios

El sitio de propietarios, <https://www.mopar.com/en-us.html> le proporciona toda la información necesaria, en un solo lugar. Puede hacer un seguimiento del historial de servicio, encontrar los accesorios recomendados para su vehículo, ver videos acerca de las características de su vehículo y un fácil acceso a las guías de usuario y manuales. También es donde puede administrar su cuenta SiriusXM Guardian™. Esta sección lo familiarizará con los elementos del sitio web para obtener mejores resultados.

- Editar perfil:

Para administrar los detalles de la cuenta SiriusXM Guardian™, como son la información de contacto, contraseña y el PIN de SiriusXM Guardian™, haga clic en el botón “Edit profile” (editar perfil) para ingresar a los detalles de la cuenta.

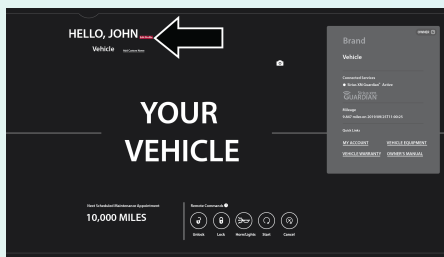

Editar perfil

- Estado de servicios conectados:
Le indicará estado del vehículo equipado con SiriusXM Guardian™.

- Comandos remotos:

Para vehículos equipados con una suscripción activa de SiriusXM Guardian™, presione uno de los iconos e ingrese su PIN de seguridad de cuatro dígitos para arrancar su vehículo a control remoto, asegurar o desasegurar las puertas o hacer sonar el claxon o encender las luces.

Edición de las notificaciones

Las notificaciones son un elemento importante en su cuenta SiriusXM Guardian™. Por ejemplo, cada vez que utilice los servicios remotos (como, asegurado remoto de las puertas), o si la alarma contra robo se activa, puede elegir por recibir un mensaje de texto y/o correo electrónico para notificarle del evento. Para configurar las notificaciones, siga estas instrucciones.

1. Ingrese a <https://www.mopar.com/om.html> con su cuenta de propietario.
2. De clic en el botón "Editar Perfil".
3. Una vez ahí, usted puede editar las preferencias de notificaciones.
4. Usted puede ingresar un teléfono y/o dirección de correo electrónico para notificaciones, además de seleccionar los tipos de mensajes que recibirá.

Usando el SiriusXM Guardian™ (si así está equipado)

Llamada SOS

¡ADVERTENCIA!

SIEMPRE obedezca las leyes de tránsito y ponga atención al camino. Algunos servicios del sistema Uconnect, incluyendo SOS y la asistencia, no operarán sin una operación audible/datos o con conexión a datos 3G o 4G LTE (voz y datos) compatible con su dispositivo.

Acceso a los servicios de emergencia con sólo presionar un botón

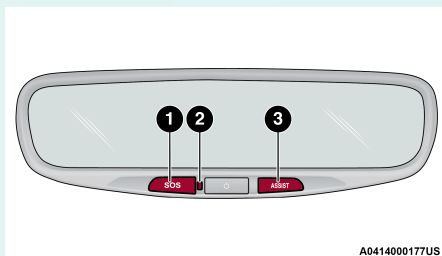

A0414000177US

Botones en el retrovisor

1. Botón de llamada SOS
2. Luz indicadora
3. Botón de asistencia

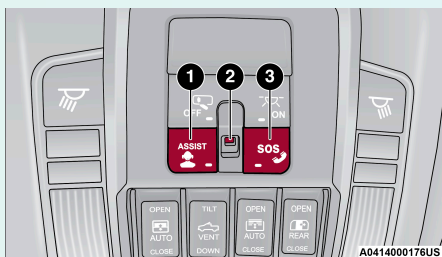

A0414000176US

Botones en la consola superior

1. Botón de asistencia
2. Luz indicadora
3. Botón de llamada SOS

Estado de luz indicadora	Descripción
Apagado	Sin llamada activa
Verde	Llamada activa en progreso
Rojo	Error en el sistema

Funciones de ayuda SiriusXM Guardian™

Con el SiriusXM Guardian™ tiene funciones de asistencia a bordo, localizadas en el espejo retrovisor diseñado para mejorar su experiencia de manejo, si necesita ayuda o soporte.

Descripción

La llamada SOS es una función que con sólo presionar el botón, puede ponerse en contacto con los servicios de emergencia. Es una manera cómoda de entrar en contacto con un operador en caso de emergencia. Cuando se realiza la conexión entre el vehículo y un operador, el vehículo inmediatamente transmite la información de su ubicación al operador. En caso de un choque menor, emergencia médica o cualquier otro tipo de emergencia, presione el botón SOS para llamar a un agente que puede enviarle asistencia a la ubicación de su vehículo.

NOTA: Algunos servicios de SiriusXM Guardian™ dependen de un sistema Uconnect correctamente instalado y operativo, de la disponibilidad de la red celular compatible con el dispositivo de su vehículo y de la disponibilidad de la red GPS. No todas las funciones de SiriusXM Guardian™ están disponibles en todas partes en todo momento, especialmente en áreas remotas o cerradas.

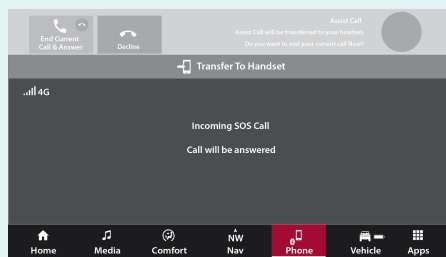

Llamada de emergencia entrante

Cómo trabaja

1. Presione el botón de llamada “SOS” en el espejo retrovisor; la luz verde indicará que se ha hecho una llamada.

NOTA:

- En caso de que el botón de llamada “SOS” sea empujado accidentalmente, hay un retardo de diez segundos antes de que se coloque la llamada SOS. El sistema le avisará verbalmente de que se va a realizar una llamada. Para cancelar la conexión de llamada SOS, presione el botón de llamada “SOS” en el espejo retrovisor o presione el botón “Cancelar” en la pantalla dentro de seis segundos.
- Durante una llamada SOS, el teléfono Bluetooth pareado se desconecta para que las llamadas entrantes o salientes pasen a través del sistema móvil en comparación con el sistema manos libres que no está disponible debido a la llamada SOS.

- Una vez que se haya establecido una conexión entre el vehículo y un agente de atención al cliente de SiriusXM Guardian™, el sistema de llamada SOS conectará su vehículo con un agente de atención al cliente SiriusXM Guardian™ que permanecerá en la línea contigo.

NOTA: Las llamadas entre los ocupantes del vehículo y el centro de atención al cliente SiriusXM Guardian™ pueden ser registradas o monitoreadas para fines de aseguramiento de la calidad. A través de su inscripción en y uso de los servicios SiriusXM Guardian™, usted da su consentimiento para ser registrado.

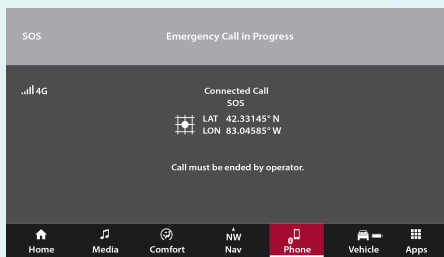

Llamada de emergencia en progreso

Limitaciones del sistema de llamadas SOS

Los vehículos que se han comprado en los Estados Unidos y que viajan a México y Canadá pueden tener servicios limitados. En particular, las respuestas a Llamada SOS u otros servicios de emergencia pueden no estar disponibles o ser muy limitadas. Los vehículos comprados fuera de los Estados Unidos y Canadá no pueden recibir los servicios de SiriusXM Guardian™.

Si el sistema Llamada SOS detecta un mal funcionamiento, puede ocurrir cualquiera de lo siguiente en el momento en que se detecta el fallo:

- La luz del espejo retrovisor se iluminará continuamente en rojo.
- La pantalla mostrará el siguiente mensaje: “El teléfono del vehículo requiere servicio. Póngase en contacto con su distribuidor.”
- Un mensaje de audio en el vehículo indicará “El teléfono del vehículo requiere servicio. Póngase en contacto con su distribuidor.”

Incluso si el sistema de llamada SOS es totalmente funcional, los factores que están fuera del control de FCA pueden impedir o detener el funcionamiento del sistema de Llamada SOS. Estos incluyen, pero no se limitan a, los siguientes factores:

- El interruptor de ignición está en la posición OFF.
- Los sistemas eléctricos del vehículo no están intactos.
- El software y/o el hardware del sistema Llamada SOS están dañados durante un accidente de vehículo.
- La batería del vehículo pierde energía o se desconecta durante un accidente de vehículo.
- La cobertura de red LTE (voz / datos) o 3G o 4G (datos) y / o las señales de satélite de posicionamiento global no están disponibles u obstruidas.
- Congestión en la red.

- Condiciones del clima.
- Edificios, estructuras, terreno geográfico o túneles.

Si su vehículo pierde energía de la batería por cualquier motivo (incluso durante o después de un accidente), el Llamada SOS System, entre otros sistemas del vehículo, no funcionará.

Requisitos

- Esta característica sólo está disponible en los vehículos vendidos en los EE.UU.
- El vehículo debe estar debidamente equipado con el sistema SiriusXM Guardian™. El vehículo debe estar registrado con SiriusXM Guardian™ y tener una suscripción activa que incluya la característica aplicable.
- El vehículo debe tener una conexión de red operable LTE (voz / datos) o 3G o 4G (datos) compatible con su dispositivo.
- El vehículo debe estar encendido en la posición ON / RUN o ACC (Accesorio) con un sistema eléctrico que funcione correctamente.

¡ADVERTENCIA!

- Nunca coloque nada sobre o cerca del LTE del vehículo (voz / datos) o 3G o 4G (datos) y antenas GPS. Puede evitar la recepción de señal LTE (voz / datos) o 4G (datos) y GPS, lo que puede impedir que su vehículo realice una llamada de emergencia.
- No añada ningún equipo eléctrico de posventa al sistema eléctrico del vehículo. Esto puede impedir que su vehículo envíe una señal para iniciar una llamada de emergencia. Para evitar interferencias que puedan causar que la llamada SOS falle, nunca agregue equipo de posventa (por ejemplo, radio móvil bidireccional, radio CB, registrador de datos, etc.) al sistema eléctrico de su vehículo o modifique las antenas de su vehículo. **SI SU VEHÍCULO PIERDE EL PODER POR CUALQUIER RAZÓN (INCLUYENDO DURANTE O DESPUÉS DE UN ACCIDENTE), NI LAS APLICACIONES UCONNECT NI LOS SERVICIOS TUTORIALES SIRIUSXM NO SE APERTURARÁN.**
- El controlador de retención de ocupante (ORC) enciende la luz de advertencia de bolsa de aire en el panel de instrumentos si se detecta un fallo en cualquier parte del sistema de bolsas de aire. Si la luz de advertencia de bolsa de aire está iluminada, es posible que el sistema de bolsas de aire no funcione correctamente y que el sistema Llamada SOS no pueda enviar una señal al centro de atención al cliente SiriusXM Guardian. Si la luz de advertencia de la bolsa de aire está iluminada, El servicio de su vehículo inmediatamente.
- El no realizar el mantenimiento programado e inspeccionar su vehículo con regularidad puede ocasionar daños en el vehículo, accidentes o lesiones.

¡ADVERTENCIA!

- Ignorar la luz del espejo retrovisor podría significar que no tendrá servicios de llamada SOS si es necesario. Si la luz del espejo retrovisor está iluminada, y solicite a un distribuidor autorizado que llame inmediatamente al sistema Llamada SOS.
- Si alguien en el vehículo podría estar en peligro (por ejemplo, el fuego o el humo es visible, las condiciones peligrosas del camino o la ubicación), no espere a que el contacto de voz de un agente de atención al cliente SiriusXM Guardian™. Todos los ocupantes deben salir del vehículo inmediatamente y moverse a un lugar seguro.

SOS Automático (si así está equipado)

El SOS automático es un servicio de seguridad de manos libres que puede conectarlo inmediatamente con ayuda en caso de que se desplieguen las bolsas de aire de su vehículo. Después de un accidente, un agente activo se comunicará con usted a través del sistema Uconnect y alertará a los servicios de emergencia.

NOTA: Se requiere una suscripción activa de SiriusXM Guardian™ para que funcione esta característica.

Después de un accidente donde se hayan desplegado las bolsas de aire:

1. El SOS automático iniciará una llamada con un agente.
2. Un agente recibirá y confirmará la ubicación de la emergencia.
3. Si es necesario, el agente solicitará la asistencia de servicios de emergencia.
4. Los primeros en responder llegarán a la escena. El agente permanecerá en la llamada hasta que lleguen los servicios de emergencia.

NOTA:

- Hay agentes disponibles 24/7 para ayudarlo en caso de emergencia.
- En su nombre, los agentes pueden notificar a los familiares sobre el accidente.
- Los agentes pueden informar a los socorristas de la situación antes de que lleguen a la escena.
- En el caso de que los ocupantes del vehículo no puedan hablar, los servicios de emergencia se enviarán según las últimas coordenadas GPS conocidas.
- Los servicios SiriusXM Guardian™ dependen de un dispositivo telemático operativo, una conexión celular, datos de mapas de navegación y recepción satelital GPS, lo que puede limitar la capacidad de comunicarse con el centro de respuesta o llegar al soporte de emergencia.
- Se aplican los términos de servicio de Uconnect y el acuerdo de suscripción de SiriusXM Guardian™. Consulte los términos de servicio para conocer la limitación completa del servicio.

Comandos remotos

En la pantalla de comandos remotos, tiene acceso a distintas características del vehículo que pueden ser controladas remotamente desde su dispositivo móvil. Estas características incluyen bloqueo/desbloqueo de puertas, arranque remoto, y la activación del claxon y luces del vehículo.

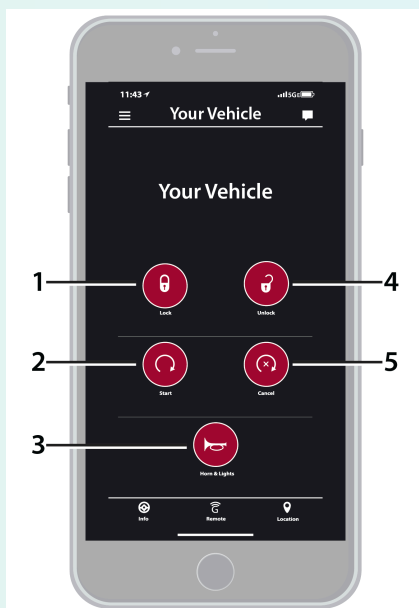

Comandos remotos

- | | |
|--|--|
| 1. Bloquear | Presionar este botón bloqueará su vehículo. |
| 2. Arranque del vehículo | Presione este botón para arrancar su vehículo. |
| 3. Claxon y luces Cancelar arranque del vehículo | Presione este botón para activar el claxon y luces exteriores. |
| 4. Desbloquear | Presionar este botón desbloqueará su vehículo. |
| 5. Cancelar arranque del vehículo | Presione este botón para cancelar el arranque remoto. |

Los comandos remotos le permiten enviar solicitudes a su vehículo en alguna de las siguientes formas:

- Desde cualquier parte utilizando su dispositivo móvil y aplicación Uconnect.
- Desde su computadora en el sitio de propietarios (no disponible en todas las funciones).
- Comunicándose al centro de atención a clientes de SiriusXM Guardian™ (no disponible en todas las funciones).

Utilizando un comando remoto a través de su dispositivo y aplicación móvil Uconnect

1. Presione el ícono del comando remoto deseado en su dispositivo móvil.
2. Una ventana emergente aparecerá preguntándole su número de identificación personal de SiriusXM Guardian™ (que es el mismo código de 4 dígitos que estableció al activarlo). Ingrese el código en el teclado.
3. Podría tomar 30 segundos o más para que el comando sea enviado a su vehículo.
4. Aparecerá un mensaje en pantalla para hacerle saber si el comando fue recibido por su vehículo.

Utilizando un comando remoto a través del sitio de propietarios

1. Inicie sesión en el sitio de propietarios correspondiente usando el nombre de usuario y contraseña que utilizó al registrar su sistema SiriusXM Guardian™.

NOTA: Si olvidó su usuario y contraseña, los vínculos proporcionados en el sitio web le ayudarán a recuperarlo.

2. Si tiene más de un vehículo registrado en el sitio de propietarios, seleccione el vehículo al que desea enviar el comando dando clic en su imagen en la parte superior.
3. Debajo de la imagen del vehículo, verá una fila de íconos. En el "dashboard", podrá visualizar los comandos remotos. Presione el ícono deseado para activar esa característica.
4. Se le solicitará su número de identificación personal de SiriusXM Guardian (que es el mismo código de 4 dígitos que estableció al activarlo). Por favor ingrese el código.
5. Aparecerá un mensaje en pantalla para hacerle saber si el comando fue recibido por su vehículo.

Contacto con el centro de atención a clientes SiriusXM Guardian™ (por ejemplo, en caso de un bloqueo accidental)

1. Contacte al centro de atención a clientes SiriusXM Guardian™ cuando no sea posible bloquear su vehículo a través de la aplicación o transmisor.
2. Por motivos de seguridad, el agente al teléfono verificará su identidad preguntándole su número de identificación personal de SiriusXM Guardian™.
3. Después de proporcionar el número, usted puede solicitar la realización del comando remoto.

NOTA: Cualquier persona que tenga acceso a su PIN podría solicitar el comando remoto. Es su responsabilidad proteger su PIN apropiadamente.

Bloquear y desbloquear puertas de forma remota

Descripción

Esta característica le permite Asegurar y desasegurar su vehículo sin las llaves y desde prácticamente cualquier distancia.

Condiciones de operación

- El vehículo debe encontrarse en "P" o detenido.
- El vehículo debe encontrarse en área abierta y con recepción celular.
- Su dispositivo debe contar con señal de celular o conexión Wi-Fi.

Requisitos

- El vehículo debe estar debidamente equipado con el sistema SiriusXM Guardian™.
- El vehículo debe encontrarse en área abierta y con recepción celular.
- El vehículo debe estar registrado con SiriusXM Guardian™ y tener una suscripción activa que incluye la característica aplicable o la aplicación.
- El vehículo debe tener una conexión de red LTE (voz/datos) o 3G o 4G (datos) operable. Si usa la aplicación Uconnect para controlar su vehículo, su dispositivo debe ser compatible y estar conectado a una conexión de red LTE (voz/datos) o 3G o 4G (datos) operable.
- Un ciclo de encendido es necesario para algunos comandos remotos como el arranque remoto del vehículo y asegurado/desasegurado remoto de la puerta, seguido de la activación remota del claxon y de las luces.
- Su solicitud de bloqueo/desbloqueo de puertas no será procesada si el vehículo está en movimiento, con la ignición encendida o durante una llamada de emergencia activa.

NOTA: Todos los demás servicios remotos deben ser realizados a través del sitio de propietario o a través de la aplicación Uconnect en un dispositivo compatible.

Arranque remoto del vehículo

La función de arranque remoto del vehículo le brinda la posibilidad de arrancar el motor de su vehículo, sin las llaves y desde prácticamente cualquier distancia. Una vez arrancado, los controles del clima se ajustan para calentarlo o enfriar el interior del vehículo antes de que entre.

También puede enviar un comando para apagar el motor que ha sido arrancado a control remoto. Después de 15 minutos si no ha entrado a su vehículo con la llave, el motor se apagará automáticamente.

Esta función remota requiere su vehículo esté equipado de fábrica con un sistema de arranque remoto.

Puede configurar notificaciones automáticas cada vez que se envía un comando para activar o cancelar el inicio remoto.

Condiciones de operación

- El vehículo debe encontrarse en OFF .
- El vehículo de haberse arrancado con el control remoto dentro de los últimos 14 días
- El vehículo debe estar estacionado o detenido.
- El sistema de seguridad del vehículo se ha armado y no se ha activado desde el último arranque del vehículo.
- Las puertas, cofre y compuerta trasera deben estar cerradas.
- La luz de verificación del motor debe estar apagada.
- El vehículo debe tener al menos 1/4 de tanque de gasolina, junto con aceite y batería cargada.
- Las luces intermitentes deben estar apagadas.
- El vehículo debe tener transmisión automática, si así está equipado
- El vehículo debe encontrarse en área abierta y con recepción celular.
- Su dispositivo debe contar con señal de celular o conexión Wi-Fi.
- Si se ha presionado el botón de pánico, el vehículo debe arrancarse al menos una vez después de alertar el sistema.

NOTA: Los agentes de Atención al cliente de SiriusXM Guardian™ no están autorizados para los servicios de Arranque remoto del vehículo.

Luces y claxon remotos

Descripción

Es fácil localizar un vehículo en un estacionamiento lleno o ruidoso activando el claxon y las luces. También puede servir cuando necesite llamar la atención hacia su vehículo por alguna razón.

Si lo desea, puede configurar notificaciones automáticas cada vez que se envía un comando para encender la bocina y las luces.

Condiciones de trabajo del vehículo

- El vehículo debe estar estacionado o detenido.
- El vehículo debe encontrarse en área abierta y con recepción celular.
- Su dispositivo debe contar con señal de celular o conexión Wi-Fi.

NOTA: La característica de claxon y luces está diseñada para ser ruidosa y notarse. Tenga en cuenta los alrededores cuando la use. Usted es responsable de cumplir con las leyes, reglas y ordenanzas locales donde se encuentre el vehículo y se use el claxon y luces remotas.

Llamada de asistencia en la camino

Descripción

Los vehículos equipados con la función del sistema SiriusXM Guardian™ contendrán un botón ASSIST en el vehículo. Una vez activados los servicios

de SiriusXM Guardian™, el botón ASSIST puede conectarlo directamente con los centros de atención al cliente. Se le dirigirá a uno de los cuatro servicios siguientes:

- **Llamada de Asistencia en la Carretera** — Si tiene un neumático desinflado o necesita que lo remolquen, estará conectado con alguien que pueda ayudarlo en cualquier momento. Se pueden aplicar cargos adicionales.
- **Servicios conectados** — Comuníquese con el centro de atención al cliente de SiriusXM Guardian Customer Care para activar sus servicios, renovarlos después de que expire su período de prueba y para recibir soporte en su sistema SiriusXM Guardian o ayudar a responder cualquier pregunta general relacionada con sus servicios conectados.
- **Llamada a soporte a clientes Uconnect** — Soporte para todas las funciones no conectadas del sistema Uconnect, como funciones de radio y conexiones Bluetooth.
- **Llamada para soporte del vehículo** — Apoyo total para su vehículo.

Características de SiriusXM Guardian™ en funciones de Asistencia en el Vehículo

Con SiriusXM Guardian™, su vehículo tiene características de asistencia a bordo ubicadas en el espejo retrovisor o en la consola superior, diseñadas para mejorar su experiencia de manejo si alguna vez necesita ayuda o apoyo.

Cómo funciona

Simplemente presione el botón ASSIST en el vehículo y se le presentarán sus opciones ASSIST en la pantalla táctil. Haga tu selección presionando la pantalla táctil.

Requisitos

- Esta función sólo está disponible en los vehículos vendidos en los Estados Unidos.
- El vehículo debe estar debidamente equipado con el sistema SiriusXM Guardian™.
- El vehículo debe tener una conexión de red LTE (voz/datos) operativa o 3G o 4G (datos).
- El vehículo debe estar registrado con SiriusXM Guardian™ y tener una suscripción activa que incluya la característica aplicable.
- El vehículo debe estar encendido en la posición ON / RUN o ACC (Accesorio) con un sistema eléctrico que funcione correctamente.

Avisos legales

Si se proporciona Llamada de Asistencia en la Carretera a su vehículo, usted acepta ser responsable de cualquier costo adicional del servicio de asistencia en carretera que pueda incurrir. Para brindarle los servicios de SiriusXM Guardian™, podemos registrar y monitorear sus conversaciones con Llamada de Asistencia en la Carretera, Cuidado del Vehículo, Cuidado

Uconnect, o Atención al Cliente SiriusXM Guardian™, ya sea que dichas conversaciones sean iniciadas a través de los servicios SiriusXM Guardian™ en su vehículo o vía Un teléfono fijo o un dispositivo móvil y puede compartir la información obtenida a través de dicha grabación y monitoreo de acuerdo con los requisitos reglamentarios. Usted reconoce, acepta y consiente en cualquier grabación, monitoreo o intercambio de información obtenida a través de dichas grabaciones de llamadas.

Send & Go (Enviar e Ir)

Descripción

La función Enviar e ir de la aplicación Uconnect le permite buscar un destino en su dispositivo móvil y, a continuación, enviar la ruta al sistema de navegación de su vehículo.

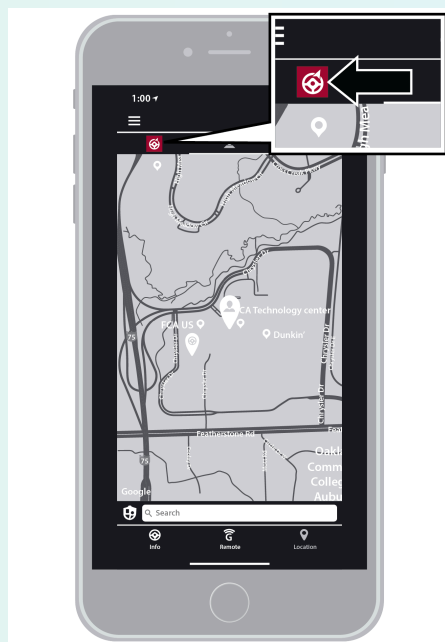

Buscador del vehículo

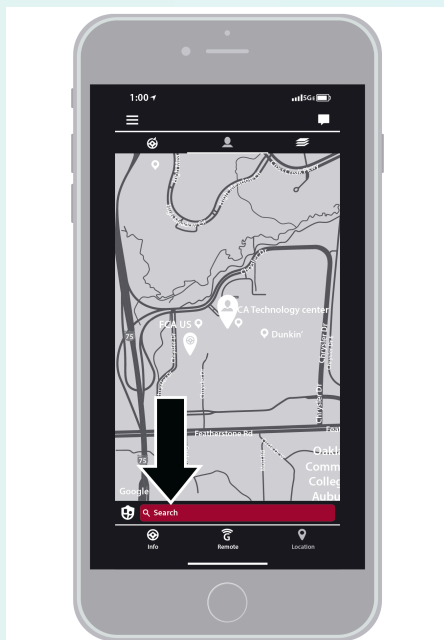

Ingreso de Send & Go

Cómo funciona

1. Utilice la aplicación SiriusXM Guardian™ para encontrar el destino. Hay varias maneras de encontrar un destino. Después de seleccionar la pestaña “Ubicación” en la parte inferior de la aplicación, navegue por una de las categorías proporcionadas o escriba el nombre o la palabra clave en el cuadro de búsqueda situado en la parte superior de la aplicación. También puede seleccionar categorías como Favoritos, o Lista de contactos.
2. Seleccione su destino en la lista que aparece. La información de ubicación se mostrará en el mapa.

Desde esta pantalla, usted será capaz de:

- Ver la ubicación en un mapa.
 - Ver la distancia desde su ubicación actual.
 - Envíe la dirección seleccionando “Enviar al vehículo” de la aplicación para móviles.
3. Envíe el destino a la Navegación de su sistema Uconnect en su vehículo. También puede llamar al destino presionando “Botón de llamada”.
 4. Confirme su destino dentro de su vehículo presionando la opción “Enviar al vehículo” en la ventana emergente que aparece en la pantalla de la radio.

Requisitos

- El vehículo debe estar debidamente equipado con el sistema Uconnect.
- El vehículo debe tener una conexión de red operable LTE (voz / datos) o 3G o 4G (datos) compatible con su dispositivo.
- El vehículo debe estar registrado con SiriusXM Guardian™ y tener una suscripción activa que incluya la característica aplicable.

Buscador de vehículo

Descripción

La función Finder de vehículos de la aplicación Uconnect le permite encontrar la ubicación de su vehículo estacionario cuando lo ha perdido. También puede sonar la bocina y el flash de las luces para hacer encontrar su vehículo aún más fácil.

Cómo funciona

Utilice la aplicación Uconnect para encontrar la ubicación de su vehículo.

1. Seleccione la pestaña “Ubicación” en la parte inferior de la aplicación. A continuación, toque el icono del vehículo para encontrar su vehículo.
2. Elija cómo desea ver la información presionando el botón de capas. Aparecerán tres opciones:

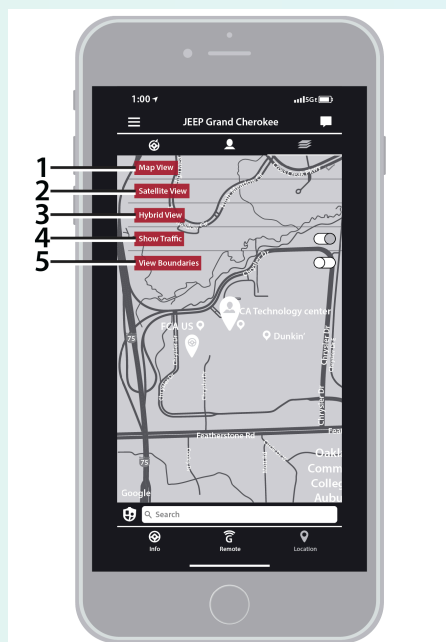

Mapas del buscador de vehículos

1. Vista de mapa
 2. Vista de satélite
 3. Vista híbrida tráfico
 4. Mostrar tránsito
 5. Ver fronteras
-

3. También puede seleccionar el icono “Persona” para ver su ubicación.
4. Una vez que el vehículo ha sido localizado, puede asignar una ruta a su vehículo.

NOTA:

- Usted es responsable de usar los servicios remotos que suenan las luces de bocina y flash de acuerdo con las leyes, reglas y ordenanzas vigentes en la ubicación de su vehículo.
- Algunos servicios de SiriusXM Guardian™ dependen de un sistema Uconnect correctamente instalado y operativo, disponibilidad de la red celular compatible con el dispositivo de su vehículo y disponibilidad de la red GPS. No todas las funciones de SiriusXM Guardian™ están disponibles en todas partes en todo momento, especialmente en áreas remotas o cerradas.

Requisitos

- El Buscador de Vehículos no funcionará mientras el vehículo esté en movimiento.
- El vehículo debe estar debidamente equipado con el sistema Uconnect.
- El vehículo debe tener un LTE operable (voz / datos) o 3G o 4G (datos) conexión de red compatible con su dispositivo.
- El vehículo debe estar registrado con SiriusXM Guardian™ y tener una suscripción activa que incluya la característica aplicable.
- La ignición del vehículo debió encenderse en los últimos 14 días.

Hotspot Wi-Fi 4G (si así está equipado)**Descripción**

4GWi-Fi Hotspot es un servicio en el vehículo que conecta su dispositivo a una red LTE (voz / datos) o 4G (datos) que está listo para ir donde usted está. Después de realizar la compra, active la conexión Wi-Fi de su dispositivo y conecte sus dispositivos.

- Permite que todos sus pasajeros estén simultáneamente conectados a la web.
- Conecta varios dispositivos al mismo tiempo.
- Cualquier dispositivo habilitado para Wi-Fi, como una laptop o cualquier otro medio portátil, puede conectarse a través de su red privada en el vehículo.
- Una conexión segura y de alta velocidad permite a cualquiera de su red privada acceder a Internet, ideal para trabajar y relajarse.

¡ADVERTENCIA!

El conductor NUNCA debe usar el Hotspot Wi-Fi 4G mientras conduce el vehículo. De lo contrario, puede resultar en un accidente que implique lesiones graves o la muerte.

Cree un punto de acceso Wi-Fi 4G para usar en su Vehículo

La función Hotspot Wi-Fi 4G proporciona a los pasajeros del vehículo un punto de acceso a Internet en el vehículo, utilizando la radio como punto de acceso. El hotspot permitirá dispositivos Wi-Fi habilitados en el vehículo (como un portátil o cualquier otro dispositivo de medios portátil habilitado) para conectarse de forma inalámbrica a Internet. Su sistema Uconnect puede incluir un periodo de prueba de 3 meses que incluye un total de 1 GB de datos. La prueba puede ser activada en cualquier momento dentro del primer año de propiedad del vehículo.

Compre una suscripción a la función Hotspot Wi-Fi 4G de 3 maneras diferentes:

1. Desde su pantalla en el vehículo, seleccione la aplicación Hotspot Wi-Fi 4G y presione el botón “Cómo comprar” y siga las instrucciones en pantalla.
2. Inicie sesión en su sitio de propietario y haga clic en el enlace al portal de AT & T para obtener la configuración.
3. Para los clientes existentes de Connect Car: Presione el botón ASSIST ubicado en su espejo retrovisor (si está equipado) para ser dirigido a un agente de atención al cliente de AT & T que le asistirá.

Una vez que se adquiere el Hotspot 4G Wi-Fi, puede cambiar su nombre y la contraseña seleccionando la aplicación Wi-Fi 4G y presionando el botón “Configurar Wi-Fi Hotspot”. También puede ver los dispositivos conectados desde la pantalla de la aplicación presionando el botón “Ver dispositivos conectados”.

NOTA: No se requiere una suscripción SiriusXM Guardian™ para comprar y usar el Hotspot Wi-Fi 4G.

¡ADVERTENCIA!

Siempre maneje con seguridad con las manos en el volante y obedezca todas las leyes aplicables. Usted tiene plena responsabilidad y asume todos los riesgos relacionados con el uso de las características y aplicaciones en este vehículo. Utilice únicamente las características y aplicaciones de este vehículo cuando sea seguro hacerlo. De lo contrario, puede resultar en un accidente que implique lesiones graves o la muerte.

Notificaciones de alarma de robo**Descripción**

Si su vehículo es robado, el agente de atención al cliente de SiriusXM Guardian™ puede localizar el vehículo robado y trabajar con las autoridades para ayudar a recuperarlo.

¿Cómo funciona?

1. Si su vehículo es robado, contacte a la policía tan pronto como sea posible. Ellos trabajarán con usted para llenar un reporte de vehículo robado.
2. A continuación informe a Atención al Cliente de SiriusXM Guardian™ que su vehículo ha sido robado. Atención al Cliente de SiriusXM Guardian™ preguntará el número del reporte de vehículo robado. (Llenado por la policía local). Si descargó la aplicación Uconnect puede presionar el botón de menú “Ajustes” en su equipo, seleccionar “Ayuda” y después seleccionar Atención al Cliente de SiriusXM Guardian™ para hacer la llamada.
3. Atención al Cliente de SiriusXM Guardian™ autentificará que usted es el propietario del vehículo y contactará a la policía con quien usted llenó el reporte.
4. Atención al Cliente de SiriusXM Guardian™ trabajará con la policía local para localizar su vehículo. La policía lo contactará si recuperan su vehículo. Mientras se lleva a cabo la investigación debe también contactar a su compañía de seguros para informar la situación.

Requisitos

- El vehículo deberá estar equipado con el sistema Uconnect.
- El vehículo debe tener una conexión operable LTE (voz / datos) o red de datos 3G o 4G.
- El vehículo debe estar registrado con SiriusXM Guardian™ y tener una suscripción activa que incluya la función correspondiente.

NOTA: No todas las características de SiriusXM Guardian™ están disponibles en todo lugar y todo el tiempo, en especial en lugares remotos y reclusos.

NOTA: Ni FCA ni SiriusXM® son compañías de seguros y SiriusXM Guardian™ no es un producto de seguros. Usted es responsable de obtener cobertura de seguros para usted y su vehículo.

Reporte mensual de estado del vehículo

Descripción

El reporte mensual de estado del vehículo es un servicio de Uconnect que le envía un resumen de rendimiento de los sistemas clave del vehículo cada mes de forma que usted esté al tanto de las necesidades de servicio de su vehículo. Este servicio es proporcionado como una asistencia y no reemplaza el mantenimiento regular y programado de su vehículo.

Para proporcionar el reporte mensual de estado del vehículo, el sistema Uconnect puede transmitir datos del vehículo a SiriusXM Guardian™ y a FCA, como el estado y rendimiento del vehículo, la ubicación del mismo, el uso de las distintas características del vehículo, y otros datos.

Esta recolección y transmisión de datos comienza cuando usted ingresa a SiriusXM Guardian™ y continúa aún si ha cancelado su suscripción a SiriusXM Guardian™, a menos que llame al centro de atención a clientes SiriusXM Guardian™ y solicite la desactivación del sistema Uconnect.

Por favor, consulte la política de privacidad del sistema Uconnect: www.driveuconnect.com/privacy-sxmguardian

Alerta de estado del vehículo

Descripción

El vehículo le enviará una alerta si detecta algún problema en los sistemas clave del vehículo. Para mayor información visite el sitio web de propietarios.

NOTA: Las alertas de estado del vehículo requieren que se registre y active sus servicios. Durante este proceso, se le pedirá un correo electrónico en el cual se le enviarán los reportes.

Notificaciones en el vehículo (si así está equipado)

Descripción

Su vehículo le envía notificaciones para recordarle cuando se necesita un servicio, o cualquier otra información importante, como avisos de revisión. Cuando reciba una notificación a través de la pantalla, presione "OK" borrar el mensaje o presione "Call Care" para hablar con un agente de SiriusXM Guardian™.

NOTA: Presionar OK o X botón en la pantalla emergente, cerrará la pantalla emergente y se desplegará el buzón de Mensajes en el vehículo, puede reabrir o borrar mensajes.

Amazon Alexa® Skill (si así está equipado)

Disfrute la conveniencia de usar los comandos de voz de su vehículo con Amazon Alexa®. Con Amazon Alexa® puede conectarse a su vehículo y acceder a servicios y características remotamente. Si su vehículo está equipado con navegación Uconnect, puede enviar un destino directamente a su vehículo usando Alexa®. Si necesita ayuda puede referirse a Alexa® para ayuda o completar una lista de comandos diciendo; "Alexa®, pedir <nombre del vehículo> ayuda con mi auto.

Aquí están algunas de las muchas preguntas que puede hacerle a Alexa®

- "Alexa®, pide a Dodge encender mi Durango con PIN XXXX."
- "Alexa®, pide a <marca del vehículo> encender mi <nombre del vehículo> con PIN XXXX."
- "Alexa®, pide Chrysler conducir a 1000 Chrysler Dr, Auburn Hills, MI."
- "Alexa®, pregunta a Chrysler ¿cual es el nivel de combustible de mi Pacífica con PIN XXXX?"

Se requiere suscripción activa a SiriusXM Guardian™. Para usar Amazon Alexa®, primero regístrese en SiriusXM Guardian™.

A continuación, ligue el sistema Uconnect en su vehículo con Amazon Alexa®

1. Descargue la App de Amazon Alexa® en su dispositivo móvil (Apple® o Android™).
2. Una vez en la aplicación, toque MENÚ y vaya a SKILLS (habilidades).
3. Busque <marca del vehículo>, después toque “Enable” (habilitar).
4. Toque SAVE SETTINGS (guardar ajustes) cuando aparezca.
5. Ligue la marca del vehículo a la <marca del vehículo> tocando LINK ACCOUNT (ligar cuenta).
6. Inicie sesión con las credenciales de su cuenta de propietario. Será el mismo nombre de usuario y contraseña que usó cuando se registró para acceder a SiriusXM Guardian™.
7. CONFIRME la cuenta para regresar a <nombre de la marca> Skill (habilidad).

Ahora puede empezar a usar <nombre de la marca> en Alexa®!

Asistente Google (si así está equipado)

Con el Asistente de Google, puede obtener ayuda y controlar su automóvil. El Asistente está disponible en todos sus dispositivos, incluidos teléfonos Android™, dispositivos iPhone® o altavoces activados por voz, como Google Home. Si necesita ayuda, solicite ayuda a Google o una lista completa de comandos diciendo: “Hola Google, pida ayuda a <nombre de marca> con mi automóvil”.

Aquí hay algunos ejemplos de comandos:

- “Hey Google, pide a <nombre de la marca> encender mi <nombre del vehículo> con PIN XXXX.”
- “Hey Google, pide a <nombre de la marca> encender mi <nombre del vehículo> con PIN XXXX.”
- “Hey Google, pide Chrysler Pacifica conducir a 1000 Chrysler Dr, Auburn Hills, MI.”
- “Hey Google, ¿cual es el nivel de combustible de mi Pacífica con PIN XXXX?”

Para ligar su cuenta de Uconnect con el Asistente Google siga estos pasos:

1. Descargue e instale la aplicación del Asistente Google desde la App Store® de Google Play.
2. Después de instalarla, inicie sesión en la aplicación Google Assistant con su ID de Gmail. Verifique su cuenta presionando el icono en la esquina superior derecha.
3. Presione el botón Descubrir en la esquina inferior izquierda de la pantalla. Ingrese la marca del vehículo.
4. Aparecerá un mensaje para vincular su cuenta de Uconnect. Presione “Link Uconnect to Google”.
5. Presione “Iniciar sesión” e ingrese la dirección de correo electrónico y contraseña que creó cuando activó los servicios de SiriusXM Guardian™.
6. Por último, presione “Autorizar” para completar el proceso de vinculación.

Ahora puede pedir al Asistente de Google que lo ayude:

- Encender el motor remotamente, o cancelar el arranque remoto.
- Enviar un destino al sistema de navegación Uconnect integrado de su vehículo
- Controle los elementos vitales del vehículo, como la presión de neumáticos, el nivel de combustible y la vida útil del aceite.
- Y mas!

Alertas Familiares (si así está equipado)

Descripción

Las alertas familiares ayudan a promover una conducción más segura y le dan tranquilidad cuando sus seres queridos están conduciendo. Puede establecer límites, monitorear la velocidad de manejo y localizar la ubicación de su vehículo en cualquier momento y cualquier lugar. Use la aplicación Uconnect para configurar las alertas:

- **Alerta de límite**

La Alerta de límite le permite saber el momento en que su vehículo es manejado fuera o dentro de un límite geográfico que haya configurado.

- **Alerta de horario**

La alerta de horario le permite saber cuando su auto está siendo manejado fuera del horario establecido.

- **Alerta de velocidad**

Recibe una alerta cuando su auto excede el límite de velocidad establecida

- **Alerta de valet**

Le permite saber si y cuando, su vehículo es conducido fuera de los 0.402 km (0.25 millas) de una zona de entrega de valet.

Integración de SmartWatch (si así está equipado)

Descripción

La Integración de SmartWatch coloca la aplicación Uconnect directamente en su Reloj Apple® o Android™. Para iniciar, siga estos pasos:

1. Descargue la aplicación Uconnect desde App Store® o Google Play.
2. Ingrese a la aplicación desde su teléfono móvil utilizando el nombre de usuario y la contraseña creadas cuando configuró su cuenta la primera vez.
3. Asegúrese de que su reloj y teléfono móvil estén conectados a través de Bluetooth®.
4. Debe aparecer la aplicación Uconnect en su SmartWatch.

Una vez que esté la aplicación en su SmartWatch, puede disfrutar de estas características:

- Cerrar y abrir su vehículo tocando el botón de cierre remoto en la aplicación e introduciendo su pin.
- Encender o apagar su vehículo remotamente.
- Ver estados importantes en su vehículo como nivel de combustible, localización del vehículo, alerta de presión de llantas y más.

Para ayuda, refiérase al canal Uconnect en YouTube para integración de SmartWatch.

Mercado Uconnect

Con mercado Uconnect, puede disfrutar de transacciones seguras y sin problemas desde la comodidad de su vehículo. Haga reservas en restaurantes, haga pedidos de comida o pague otros bienes y servicios directamente desde la pantalla táctil del vehículo.

Para iniciar con mercado Uconnect en la pantalla táctil:

1. Presione el botón mercado en el cajón de aplicaciones de Uconnect.
2. Presione "Get started" (inicio)
3. Presione "Text me a link" (envíame un enlace) e ingrese su número telefónico para recibir un mensaje de texto con instrucciones de como configurar mercado Uconnect.

NOTA: Si el mensaje no llega, presione el botón de reenviar texto. Puede tomar un minuto el recibir el mensaje de texto.

4. Una vez que reciba en mensaje de texto, presione el enlace que recibió. Será dirigido a una página de registro. Ingrese su contraseña de correo. Ya podrá usar mercado Uconnect.
5. Si no tiene una cuenta, presione "Registrarse ahora" para crear una.
6. Acepte los terminos de servicio mercado Uconnect.
7. Ingrese la información de su tarjeta de crédito y presione siguiente.
8. Ingrese su número de teléfono y presione siguiente.
9. El sistema verificará su número de teléfono. Una vez verificado, mercado Uconnect estará disponible para usarse. Presione el botón OK.

Desde el portal en línea <https://market.mopar.com/home>, puede ligar cuentas de lealtad y empezar a recibir beneficios de ellas mientras sigue usando mercado Uconnect y ver su historial de compras.

ADMINISTRACIÓN DE SU CUENTA DE SIRIUSXM GUARDIAN™

Para administrar su cuenta SiriusXM Guardian™

Para administrar su cuenta, presione el botón de asistencia en el vehículo, o llame a el centro de atención a clientes SiriusXM Guardian™.

NOTA: Se recomienda, al vender su vehículo, o entregar su arrendamiento, llamar a SiriusXM Guardian™ Care para eliminar sus datos personales.

ACTUALIZACIONES DE SOFTWARE

Actualizaciones USB

Uconnect 5/5 NAV tiene la habilidad de actualizar software usando una unidad USB.

Para empezar la actualización, se debe descargar software compatible a la USB y debe ser conectada en el puerto USB de la consola frontal.

NOTA. Durante las actualizaciones, la cámara de reversa, radio, sistema SOS y otras varias funciones de asistencia a la conducción no estarán disponibles. El vehículo debe estar detenido durante las actualizaciones.

Para como hacer una actualización de software con una unidad USB, siga estos pasos:

1. Inserte el dispositivo USB con el software compatible en el puerto USB frontal.
2. Si el software es compatible, una ventana emergente aparecerá en la pantalla del radio con las opciones "Actualizar ahora" o "Declinar". Presione "Actualizar ahora" para proceder a la actualización.

Actualización de Software: Cuando se está descargando el software, aparecerá una ventana emergente en el radio mostrando el tiempo y el porcentaje de la actualización. También menciona no quitar el dispositivo USB mientras se está actualizando el sistema.

3. Cuando se ha completado al actualización de software, aparecerá una ventana emergente en la radio que indica que la actualización del software se realizó correctamente y que debe quitar el dispositivo USB. En este punto, es seguro quitar el dispositivo USB del puerto USB frontal.

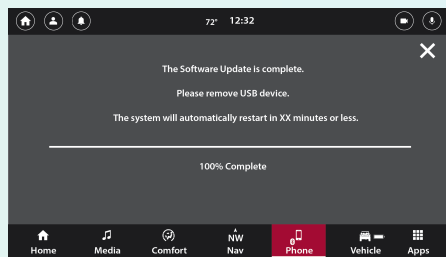

USB actualizaciones de Software

Es posible que sea necesario repetir los pasos anteriores si aparece una ventana emergente de error en la radio durante los pasos que indican que la actualización falló y para verificar el dispositivo USB. Si las ventanas emergentes de error continúan después de varios intentos, es posible que el software no sea compatible con el sistema Uconnect 5/5 NAV.

Actualizaciones de software por aire

El Uconnect 5/5 NAV tiene la capacidad de realizar actualizaciones de software del sistema por aire.

NOTA: Las actualizaciones de software por aire no usan Wi-Fi y usan los datos proporcionados desde el vehículo.

Cuando una actualización de software por aire esté disponible para el sistema, aparecerá una ventana emergente en la radio indicando que el nuevo software y las funciones están listas para el sistema Uconnect.

NOTA: Durante las actualizaciones, la cámara de reversa, la radio, el sistema SOS y varias otras funciones de asistencia a la conducción no estarán disponibles. El vehículo debe estar parado durante las actualizaciones.

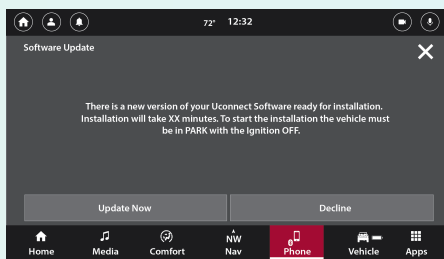

Mensajes de actualización de software

Actualizar ahora

Cuando aparece la ventana emergente de actualización de software en la radio, presione el botón Actualizar ahora para actualizar el software inmediatamente.

Programar actualización

Si ocurre la actualización forzada, puede presionar “Actualizar ahora” o “Programar actualización”. La opción Programar actualización se utiliza para establecer una hora diferente para que se lleve a cabo la actualización. Use las flechas hacia arriba y hacia abajo en la pantalla táctil para ingresar la hora deseada para establecer una actualización programada.

NOTA: La opción Programar actualización solo se puede usar 20 veces para cada actualización. Después de la vigésima vez, el sistema forzará la actualización cuando se encienda el vehículo. La única opción para la ventana emergente de Actualización de software forzada es seleccionar “OK”.

Durante la actualización, la radio mostrará el porcentaje de finalización de la actualización con el tiempo restante.

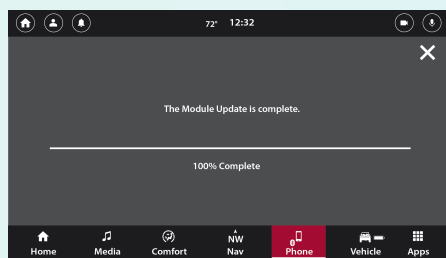

Actualización de software completa

Una vez que se complete la actualización, el sistema se reiniciará.

Actualizaciones de Wi-Fi

Uconnect 5/5 NAV tiene la habilidad de actualización Wi-Fi del sistema.

Cuando haya una actualización de Wi-Fi disponible para el sistema, aparecerá una ventana emergente en la radio indicando que el nuevo software y las funciones están listas para el sistema Uconnect.

NOTA: Durante las actualizaciones, la cámara de reversa, la radio, el sistema SOS y varias otras funciones de asistencia a la conducción no estarán disponibles. El vehículo debe estar parado durante las actualizaciones.

Para que el sistema pueda tener una actualización de software mediante Wi-Fi, siga los pasos a continuación:

1. Seleccione "Ajustes" en la pantalla táctil.
2. Seleccione "Wi-Fi" en la lista de ajustes.
3. Seleccione la conexión correcta del enrutador Wi-Fi de la lista que se mostrada.

NOTA: Si el enrutador Wi-Fi está demasiado lejos del vehículo, no aparecerá en la lista de disponibles.

4. Si es necesario para la seguridad del enrutador, ingrese la clave web para el enrutador y luego seleccione "Aceptar".

Para conocer los pasos sobre cómo habilitar las actualizaciones de software a través de Wi-Fi, siga los pasos a continuación:

1. En la página de configuración de Wi-Fi, seleccione la casilla de verificación "Habilitar descargas de software a través de Wi-Fi".
2. Una vez que haya una actualización de software disponible, aparecerá una ventana emergente en la radio indicando que hay una nueva actualización de software disponible para su vehículo. "¿Le gustaría conectarse a una red Wi-Fi local para descargar la actualización?" Seleccione "Sí" a este mensaje.
3. Durante la actualización, una ventana emergente mostrará el tiempo restante para la actualización y el porcentaje. Cuando termine la actualización, seleccione "Aceptar".

Cuando haya una actualización de Wi-Fi disponible para el sistema, aparecerá una ventana emergente en la radio indicando que el nuevo software y las funciones están listas para el sistema Uconnect.

Actualizar ahora

Cuando aparezca la ventana emergente de actualización de software en la radio, presione el botón Actualizar ahora para actualizar el software inmediatamente.

Programar actualización

Utilice la opción Programar actualización para establecer una hora diferente para que se lleve a cabo la actualización mediante la pantalla táctil. Utilice las flechas hacia arriba y hacia abajo en la pantalla táctil para ingresar la hora deseada para establecer una actualización programada.

NOTA: La opción Programar actualización solo se puede usar 20 veces para cada actualización. Después de la vigésima vez, el sistema forzará la actualización cuando se encienda el vehículo. La única opción para la ventana emergente de Actualización de software forzada es seleccionar "OK".

Durante la actualización, la radio mostrará el porcentaje para completar la actualización y el tiempo restante.

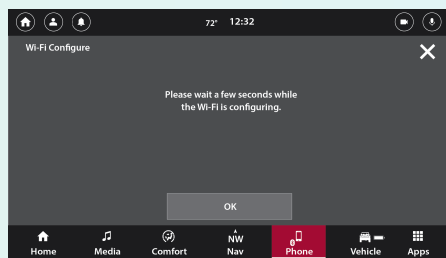

Estado de actualización del software

Una vez que la actualización está completa, el sistema se reiniciará.

ACTUALIZACIONES DEL MÓDULO

Actualizaciones del módulo por aire.

El Uconnect 5/5 NAV tiene la capacidad de actualizaciones inalámbricas del módulo del sistema.

NOTA: Las actualizaciones por aire no usan Wi-Fi y usan los datos proporcionados desde el vehículo.

Cuando una actualización inalámbrica del módulo esté disponible para el sistema, aparecerá una ventana emergente en la radio indicando que las nuevas actualizaciones del módulo están listas para el sistema Uconnect.

NOTA: Las actualizaciones de los módulos del vehículo solo se pueden realizar cuando el vehículo está completamente apagado.

Actualizar ahora

Cuando aparezca la ventana emergente de actualización de software en la radio, presione el botón Actualizar ahora para actualizar el software inmediatamente. La actualización se llevará a cabo cuando el vehículo esté completamente apagado.

Programar actualización

Utilice la opción Programar actualización para establecer una hora diferente para que se lleve a cabo la actualización mediante la pantalla táctil. Utilice las flechas hacia arriba y hacia abajo en la pantalla táctil para ingresar la hora deseada para establecer una actualización programada. La actualización se llevará a cabo durante el tiempo programado cuando el vehículo esté totalmente apagado.

NOTA: La opción Programar actualización solo se puede usar 20 veces para cada actualización. Después de la vigésima vez, el sistema forzará la actualización cuando se encienda el vehículo. La única opción para la ventana emergente de Actualización de software forzada es seleccionar "OK".

Una vez que la actualización está completa, el sistema se reiniciará.

PREGUNTAS FRECUENTES

Para más información acerca de SiriusXM Guardian™, suscriptores activos pueden presionar el botón Assist y después seleccione Llamada SiriusXM Guardian™. Será direccionado con un agente o puesto en espera hasta que un agente esté disponible, Si no tiene una suscripción activa, presione el botón ASSIST y haga clic en el botón Activar en la pantalla táctil para activar los servicios.

Preguntas frecuentes de la llamada de emergencia

- 1. ¿Qué sucede si presiono accidentalmente el botón de llamada SOS en el espejo?** Usted tiene 10 segundos después de presionar el botón Llamada SOS para cancelar la llamada. Para cancelar la llamada, presione el botón de llamada "SOS" nuevamente o presione el botón "cancelar" en la pantalla del vehículo.
- 2. ¿Qué tipo de información se envía cuando uso el botón de llamada SOS desde mi vehículo?** Cierta información del vehículo, como la marca y el modelo, se transmite junto con la última ubicación GPS conocida.
- 3. ¿Cuándo puedo usar el botón de llamada SOS?** Puede utilizar el botón de llamada SOS para hacer una llamada si usted o alguien más necesita ayuda de emergencia.

Preguntas frecuentes del desbloqueo/bloqueo remoto con servicios conectados

1. **¿Cuánto tiempo se tarda en abrir o cerrar la puerta?** Depende de diversas condiciones, puede tomar tres minutos o más para que la solicitud llegue a su vehículo.
2. **¿Cuál es más rápido, mi control remoto sin llave o la aplicación de Uconnect?** Su control remoto sin llave es más rápido para asegurar o desasegura la puerta, sin embargo, su alcance es limitado y a veces puede llegar a estar fuera de lugar o encerrado en el vehículo. La aplicación de SiriusXM Guardian™ es útil para estas y otras situaciones.
3. **¿Mi vehículo estará seguro si extravió mi smartphone?** La gente a veces pierde sus teléfonos, por lo que las medidas de seguridad han sido diseñadas dentro de la aplicación SiriusXM Guardian™. Se le pedirá su nombre de usuario, contraseña y número de seguridad PIN Uconnect® para ayudarlo a que nadie puede entrar en su vehículo si llegan a encontrar su smartphone.
4. **¿Por qué no todos los teléfonos utilizan la aplicación Uconnect?** La aplicación SiriusXM Guardian™ ha sido diseñado para trabajar en la mayoría de los smartphones con sistemas operativos de Apple y Android. Las capacidades de estos smartphone permiten dirigir remotamente su vehículo. Otros sistemas operativos pueden ser soportados en el futuro.
5. **¿Por qué corre lento la aplicación Uconnect?** La aplicación SiriusXM Guardian™ se basa en la conexión operable 1X (voz/datos) o conexión a red 3G y estar dentro de la cobertura de los mensajes de texto de voz desde su smartphone para enviar comandos a su vehículo. Si su smartphone está en un área con una cobertura promedio, tardará más tiempo para iniciar sesión y enviar comandos.

Preguntas Frecuentes de llamada de asistencia en carretera

1. **¿Cuál es el número de teléfono para llamadas de asistencia en carretera?**

El número de teléfono es:

- EE.UU.: 1-800-521-2779
- Canadá: 1-800-363-4869

2. **Si estoy Suscrito a SiriusXM Guardian™, ¿Se cubren los gastos generados por el uso de grúas o asistencia en el camino?** No, sin embargo, su nuevo vehículo puede incluir servicios de asistencia en el camino, consulte a su distribuidor autorizado.

Preguntas Frecuentes de Send & Go

1. **¿Cuánto tiempo se tarda en enviar la ruta y el destino a mi vehículo?** Dependiendo de las diversas condiciones, puede tardar hasta tres minutos para la solicitud para llegar a su vehículo.
2. **¿Puedo cancelar una ruta que envié a mi vehículo?** Sí, una vez que entre en su vehículo y arranque el motor, aparecerá el mensaje emergente indicando que tiene una nueva ruta. Hay un botón de salida en la ventana emergente que cancelará la ruta si está seleccionado.

3. **¿Puedo seleccionar una ruta diferente a la más reciente que envié a mi vehículo?** Sí, una vez que entre en el vehículo y arranque el motor, el mensaje pop tiene una opción "Ubicaciones". Una vez seleccionado "Ubicaciones", puede elegir entre una lista de destinos enviados recientemente.

Preguntas Frecuentes del buscador de vehículos

1. **¿Alguien más puede localizar mi vehículo?** Su vehículo puede ser localizado por cualquier persona que tenga su PIN y acceso a su cuenta. Es su responsabilidad guardar su PIN en consecuencia. Consulte los términos de servicio de Uconnect y SiriusXM Guardian™ para obtener más información.
2. **¿Cuánto tiempo se tarda en sonar mi bocina y destellar las luces?** Dependiendo de las diversas condiciones, puede tomar tres minutos o más para la solicitud para llegar a su vehículo.
3. **¿Cómo apago la bocina y las luces después de encenderlas?** Si está lo suficientemente cerca del vehículo, puede usar el Control de llave para apagar la bocina y las luces presionando el botón rojo "Panic". Dependiendo de su vehículo, el claxon se apagará después de 29 segundos, 5 segundos entre ciclos, hasta 8 ciclos si permanece activo y entonces el sistema de seguridad del vehículo se rearmará por sí solo.

Preguntas frecuentes de asistencia en caso de robo del vehículo

1. **¿Alguien puede localizar mi vehículo?** Para garantizar su privacidad y la de otros que utilizan el vehículo, se debe realizar un reporte de robo policiaco para activar esta característica. Debe involucrar a la policía para localizar el vehículo utilizando SiriusXM Guardian™. Se puede localizar el vehículo por solicitud de otras fuerzas de seguridad o agencias de gobierno, sujetos a una orden de la corte que le diga qué hacer. También se puede proporcionar el servicio a entidades FCA para localizar el vehículo si fue comprado a través de éste.
2. **¿Cómo puedo saber si mi vehículo fue recuperado?** Después de notificarle al agente del centro de atención a clientes SiriusXM Guardian™ que el vehículo fue robado, el agente trabajará con la policía para tratar de localizar el vehículo. Si su vehículo es recuperado, deberá ponerse en contacto con las autoridades competentes.
3. **¿Puede el SiriusXM Guardian™ bajar la tarifa de mi seguro?** Algunos proveedores de seguros ofrecen tarifas más bajas para vehículos equipados con sistemas que pueden disuadir el robo del vehículo. Cuando compre un seguro, asegúrese de informar al agente de seguros del sistema SiriusXM Guardian™ (la asistencia para vehículos robados requieren de suscripción), para encontrar al proveedor de seguros que le ofrece la tarifa más económica si su vehículo está equipado con SiriusXM Guardian™ y tiene una suscripción activa.

NOTA: Ni FCA ni SiriusXM® son compañías de seguros y SiriusXM Guardian™ no es un producto de seguros. Usted es responsable de obtener cobertura de seguros para usted y su vehículo.

Preguntas frecuentes de arranque remoto del vehículo

1. **¿Cuándo tarda arrancar mi vehículo remotamente?** Depende de varias condiciones, puede tomar tres minutos o más para que la solicitud llegue a su vehículo
2. **¿Que es más rápido, mi control remoto o Uconnect App?** Su control remoto arrancará más rápido su vehículo. Sin embargo su rango es limitado. Por ejemplo cuando está dejando el estadio después del juego, puede usar Uconnect App para arrancar su vehículo y tener el interior confortable para cuando llegue a él.
3. **¿Estará seguro mi vehículo si pierdo el dispositivo inalámbrico?** La gente algunas veces pierde el dispositivo inalámbrico, por eso se tomaron medidas de seguridad de ingeniería en Uconnect App. Preguntar su usuario, contraseña y PIN de seguridad de SiriusXM Guardian™ ayuda a asegurar que nadie pueda arrancar su vehículo si encuentran el dispositivo.
4. **¿Alguien puede manejar mi vehículo usando la aplicación?** No. Conducir su vehículo todavía requiere que las llaves estén en el vehículo. La función de arranque remoto simplemente enciende el motor para calentar o enfriar el interior antes de llegar.
5. **¿Puedo detener un vehículo que se conduce con el comando cancelar Arranque remoto del vehículo?** No. Si el vehículo está en movimiento, el botón de cancelación de Arranque remoto del vehículo no lo detendrá.
6. **¿Por qué no todos los dispositivos móviles pueden usar la aplicación Uconnect?** La aplicación Uconnect ha sido diseñada para funcionar en la mayoría de los dispositivos con los sistemas operativos Apple® y Android™. Las capacidades de estos dispositivos nos permiten controlar remotamente su vehículo. Otros sistemas operativos pueden ser compatibles en el futuro.

Preguntas frecuentes de luces y claxon remotos

1. **¿Cuanto tarda el sonido del claxon y encender las luces?** Dependiendo de varias condiciones, puede tomar tres minutos o más para que la solicitud llegue a su vehículo
2. **¿Que es más rápido mi control remoto o Uconnect App?** Su control remoto hará sonar el claxon y encenderá las luces más rápido, sin embargo tiene un rango limitado.
3. **¿Como apago el claxon y las luces después de haberlos encendido?** Si está lo suficientemente cerca del vehículo, puede presionar el botón de pánico en el control remoto. La luces y el claxon continuarán por 20 segundos.
4. **¿Por qué no todos los dispositivos móviles pueden usar Uconnect App?** Uconnect App fue diseñada para trabajar con la mayoría de los dispositivos con sistema operativo Apple® y Android™. Las capacidades de estos dispositivos nos permiten controlar su vehículo remotamente. Otros sistema operativos podrán hacerlo en el futuro.

Preguntas frecuentes de los servicios conectados

1. ¿Cómo me registro para obtener mi cuenta SiriusXM Guardian™?

Hay tres formas en que puede registrar su cuenta de SiriusXM Guardian™:

- Presione el botón de Asistencia. Se hará una llamada a un agente que pueda ayudarlo en el registro de su nueva cuenta.
- Presione el ícono de “Activar Servicios” en el menú de aplicaciones. Seleccione el botón para hablar con un agente, que puede ayudarlo en registrar su nueva cuenta.
- Presione el ícono Activar servicios en el menú Aplicaciones. Ingrese su correo electrónico en la pantalla táctil y luego siga las indicaciones del correo electrónico proporcionado. Recibirá un correo electrónico con un enlace de activación que será válido durante 72 horas. Una vez que haga clic en el enlace de activación, se le pedirá que complete su información y acepte los Términos y condiciones. Luego, será dirigido a la página de inicio de SiriusXM Guardian™ para completar su perfil y hacer una demostración de los servicios remotos.

2. ¿Por qué necesito una cuenta de correo electrónico? Sin una cuenta de correo electrónico, los clientes no pueden registrar el SiriusXM Guardian™. Los clientes necesitan registrarse para poder suscribirse y recibir servicios adicionales además de crear PIN de seguridad Uconnect® para solicitudes de comandos remotos.

3. ¿Cómo puedo crear un PIN de seguridad para SiriusXM Guardian™?

Configure el PIN de seguridad durante el proceso de registro. El PIN de seguridad será requerido para autenticarse cuando acceda a la cuenta a través de una llamada al centro de atención o la realización de cualquiera de los servicios remotos como son Asegurado/desasegurado remoto de puertas, sonido del claxon y encendido de luces o arranque remoto del vehículo.

4. ¿Qué pasa si olvido mi PIN de seguridad? Si ya se ha registrado y olvidó su PIN de seguridad, puede restablecer el PIN seleccionando Edit profile (editar perfil) en el sitio web de propietarios.

5. ¿Cómo puedo actualizar la dirección de mi cuenta de pago SiriusXM Guardian™? La dirección de la cuenta de pago SiriusXM Guardian™ debe ser actualizada en línea o llamando al centro de atención. Para realizar la actualización en línea: ingrese al sitio de propietarios y seleccione Edit profile (editar perfil) > SiriusXM Guardian™ payment account (cuenta de pago Uconnect®).

6. ¿Cómo actualizo mi perfil SiriusXM Guardian™? Su nombre, domicilio, número telefónico, cuenta de correo electrónico y PIN de seguridad pueden ser actualizados en línea en el sitio web de propietarios. Ingrese al sitio web, seleccione Edit profile (editar perfil). Haga los cambios y de clic en guardar.

7. ¿Puedo probar aplicaciones, funciones o paquetes antes de comprarlos? Su vehículo nuevo tiene un período de prueba incluido para ciertas aplicaciones y servicios

8. ¿Puedo acceder a todas las aplicaciones y servicios mientras conduzco? No, algunas aplicaciones y servicios no están disponibles mientras conduce. Por su propia seguridad, no es posible utilizar algunas de las funciones de la pantalla mientras el vehículo está en movimiento (por ejemplo, el teclado).

9. **¿Qué pasa cuando se acerca la fecha de renovación de mi suscripción?** Si agregó una tarjeta de crédito a la información de su cuenta, su suscripción será renovada automáticamente por largo plazo de acuerdo al plan de servicios seleccionado, y así sucesivamente en cada fecha de renovación, a menos que cancele la suscripción llamando al centro de atención, SiriusXM Guardian™ le enviará un correo electrónico con antelación para notificarle el vencimiento de su suscripción.
10. **¿Cómo puedo administrar las preferencias de mis notificaciones?** Contacte al centro de atención a clientes SiriusXM Guardian™, o vaya a la página de propietarios y actualice sus preferencias en el portal.
11. **¿Cómo compro una suscripción?** Contacte a su centro de atención SiriusXM Guardian™ presionando el botón de Asistencia en el retrovisor.
12. **¿Cómo puedo actualizar la información de mi tarjeta de crédito?** Ingrese al sitio web de propietarios, seleccione Edit profile (editar perfil), después seleccione la cuenta de pago SiriusXM Guardian™.
13. **¿Cómo puedo saber cuánto tiempo más tengo mi suscripción?** Contacte el centro de atención o visite el sitio de propietarios seleccionando su suscripción para ver los días restantes. Cuando su suscripción esté cerca de expirar recibirá un correo electrónico.
14. **¿Puedo obtener un reembolso si no he usado la suscripción completa?** Reembolsos prorrateados son proporcionados desde la fecha de cancelación en planes mensuales o mayores. Por favor, consulte las condiciones relativas a los planes de pago.
15. **¿Puedo cancelar una suscripción antes de que expire?** Sí. Si cuenta con una suscripción anual, su suscripción se cancelará en ese mismo día. Si tiene una suscripción anual, esta se cancelará el último día de mes en que se canceló.
16. **¿Qué debo hacer si quiero vender mi vehículo?** Antes de vender su vehículo, querrá eliminar la información de su cuenta. Este proceso elimina toda la información personal y regresa el sistema Uconnect® a su configuración de fábrica. Para eliminar la información de su cuenta del Sistema Uconnect®, contacte el centro de atención SiriusXM Guardian™.
17. **¿Qué pasa si olvidó quitar la información de mi cuenta antes de devolver el vehículo a la arrendadora o venderlo?** Comuníquese al centro de atención SiriusXM Guardian™.
18. **¿Qué pasaría si no hay red operable LTE (voz/datos) o conexión de red de datos 3G o 4G?** Los botones de ASSIST y de llamada de emergencia no operarán si no está conectado a una conexión operable LTE (voz/datos) o conexión a red de datos 3G o 4G, y estar dentro de la cobertura de los mensajes de texto de voz. Los servicios que requieren de su teléfono para redirigir las llamadas de asistencia, sólo requieren que éste cuente con una cobertura operable.

RECOLECCIÓN DE DATOS Y PRIVACIDAD

El sistema Uconnect recolecta y transmite datos que pueden incluir información de su vehículo, su rendimiento y estado, ubicación, el uso de características, y otros datos. Esta recolección, utiliza y comparte la información del vehículo para los servicios de SiriusXM Guardian™ y se encuentran descritos en la política de privacidad de Uconnect® en www.driveuconnect.com/connectedservices/privacy. Esta información puede ser recolectada por SiriusXM® y compartida con FCA por los motivos mencionados en la política de privacidad de Uconnect. La información de estado del vehículo e información de diagnóstico pueden ser usados por Uconnect para proporcionarle el reporte mensual del vehículo.

Aún si usted cancela su suscripción de SiriusXM Guardian™, la información de diagnóstico y estado de su vehículo, incluyendo información de ubicación, puede ser transmitida a su vehículo y usted podría seguir recibiendo el reporte mensual.

El uso de cualquiera de los servicios de Uconnect, incluyendo SiriusXM Guardian™ es dar consentimiento a la recolección, uso y revelación de esta información de acuerdo a la política de privacidad de Uconnect. Si usted no desea la recolección, uso o intercambio de estos datos, debe cancelar los servicios de Uconnect por completo y contactar a las partes previstas en la política de privacidad